



ที่ กค ๐๔๐๙.๓/ว ๑๗๘

กรมบัญชีกลาง

ถนนพระราม ๖ กทม. ๑๐๔๐๐

๓๐ พฤษภาคม ๒๕๕๗

- เรื่อง แนวทางปฏิบัติในการกำหนดโครงสร้างรายงานในระบบปฏิบัติการ GFMS (SAP R3)
- เรียน ปลัดกระทรวง อธิบดี อธิการบดี เลขาธิการ ผู้อำนวยการ ผู้บัญชาการ ผู้ว่าราชการจังหวัด
- อ้างถึง ๑. หนังสือกรมบัญชีกลาง ด่วนที่สุด ที่ กค ๐๔๐๙.๓/ว ๓๘๑ ลงวันที่ ๒๕ กันยายน ๒๕๕๕  
๒. หนังสือกรมบัญชีกลาง ด่วนที่สุด ที่ กค ๐๔๐๙.๓/ว ๑๒๑ ลงวันที่ ๒๙ มีนาคม ๒๕๕๖  
๓. หนังสือกรมบัญชีกลาง ด่วนที่สุด ที่ กค ๐๔๐๙.๓/ว ๑๒๒ ลงวันที่ ๒๙ มีนาคม ๒๕๕๖  
๔. หนังสือกรมบัญชีกลาง ที่ กค ๐๔๐๙.๓/ว ๓๔๖ ลงวันที่ ๓๐ กันยายน ๒๕๕๖  
๕. หนังสือกรมบัญชีกลาง ที่ กค ๐๔๐๙.๓/ว ๓๔๗ ลงวันที่ ๓๐ กันยายน ๒๕๕๖  
๖. หนังสือกรมบัญชีกลาง ที่ กค ๐๔๐๙.๓/ว ๓๕๒ ลงวันที่ ๓๐ กันยายน ๒๕๕๖

สิ่งที่ส่งมาด้วย แนวทางปฏิบัติในการกำหนดโครงสร้างรายงานในระบบปฏิบัติการ (SAP R3)  
(สามารถดาวน์โหลดได้จากเว็บไซต์ของกรมบัญชีกลาง [www.cgd.go.th](http://www.cgd.go.th))

ตามหนังสือที่อ้างถึง กำหนดการเรียกรายงานจากการปฏิบัติงานในระบบการบริหารการเงินการคลังภาครัฐแบบอิเล็กทรอนิกส์ (GFMS) ผ่านเครื่อง GFMS Terminal ในระบบงานต่างๆ (ระบบงบประมาณ ระบบจัดซื้อจัดจ้าง ระบบเบิกจ่ายเงิน ระบบรับและนำส่งเงิน ระบบบัญชีแยกประเภท และระบบสินทรัพย์ถาวร) ซึ่งมีรายงานจากระบบปฏิบัติการ (SAP R3) จำนวนมาก นั้น

กรมบัญชีกลางพิจารณาแล้ว เห็นว่า เพื่อให้ส่วนราชการที่ปฏิบัติงานผ่านเครื่อง GFMS Terminal มีความคล่องตัวในการปฏิบัติงานและใช้ประโยชน์จากรายงานดังกล่าวได้อย่างมีประสิทธิภาพ โดยมีรูปแบบข้อมูลในรายงานตรงกับความต้องการเป็นมาตรฐานเดียวกัน จึงจัดทำแนวปฏิบัติในการกำหนดโครงสร้างรายงานในระบบปฏิบัติการ (SAP R3) รายละเอียดปรากฏตามสิ่งที่ส่งมาด้วย

จึงเรียนมาเพื่อโปรดทราบ และแจ้งเจ้าหน้าที่ที่เกี่ยวข้องดำเนินการต่อไป

ขอแสดงความนับถือ

(นางกิตติมา นวลทวี)

รองอธิบดี ปฏิบัติราชการแทน

อธิบดีกรมบัญชีกลาง

สำนักกำกับและพัฒนาระบบการบริหารการเงินการคลังภาครัฐแบบอิเล็กทรอนิกส์  
กลุ่มงานกำกับและพัฒนาระบบงาน  
โทรศัพท์ ๐ ๒๑๒๗ ๗๐๐๐ ต่อ ๔๒๘๙  
โทรสาร ๐ ๒๒๙๘ ๖๔๓๔

แนวทางปฏิบัติในการกำหนดโครงสร้างรายงานในระบบปฏิบัติการ (SAP R3)  
แบบหนังสือกรมบัญชีกลาง ที่ กค ๐๔๐๙.๓/ว ๑๒๘ ลงวันที่ ๓๐ พฤษภาคม ๒๕๕๗

รายงานในระบบปฏิบัติการ (SAP R3) ประกอบด้วย รายงานจากการปฏิบัติงานตาม กระบวนการ ระบบงบประมาณ ระบบจัดซื้อจัดจ้าง ระบบการเบิกจ่ายเงิน ระบบรับและนำส่งคลัง ระบบบัญชี แยกประเภททั่วไป และระบบสินทรัพย์ถาวร ที่ประมวลผลข้อมูลรายงานตามมาตรฐานการปฏิบัติงาน โดยมี รูปแบบรายงาน แบ่งเป็น ๒ รูปแบบ คือ รูปแบบที่สามารถกำหนดรูปแบบหรือเงื่อนไขได้ และรูปแบบที่ไม่ สามารถกำหนดรูปแบบหรือเงื่อนไขได้ (โดยที่ Tab menu bar จะมีรูป  ) โดยการกำหนดโครงสร้าง ในรายงานมี 2 วิธี ดังนี้

**วิธีที่ 1** รายงานที่แสดงข้อมูลแบบบรรทัดเดียว เป็นการกำหนดโครงสร้างรายงานด้วย สัญลักษณ์ลูกศร สำหรับเลื่อนขึ้น เลื่อนลง ซ่อนฟิลด์ที่เลือก แสดงฟิลด์ที่เลือก เพื่อจัดลำดับคอลัมน์ที่ต้องการ ให้แสดงในรายงานตามที่กำหนด ตัวอย่างรายงานที่สามารถกำหนดโครงสร้างตามวิธีนี้ ได้แก่ รายงานสินทรัพย์ ยังไม่ผ่านรายการ รายงานยอดสินทรัพย์คงเหลือตามรายการสินทรัพย์ รายงานยอดสินทรัพย์คงเหลือ เป็นต้น

**วิธีที่ 2** รายงานที่แสดงข้อมูลแบบหลายบรรทัด เป็นการกำหนดโครงสร้างรายงานด้วย สัญลักษณ์ลูกศร ซ่อนฟิลด์ที่เลือก แสดงฟิลด์ที่เลือก และสามารถระบุความยาวของคอลัมน์ได้ ตามความต้องการ ตัวอย่างรายงานที่สามารถเปลี่ยนแปลงโครงสร้างตามวิธีนี้ได้แก่ รายงานการบันทึก รับสินทรัพย์ รายงานบันทึกรับสินทรัพย์ระหว่างทำ รายงานการตัดจำหน่ายสินทรัพย์ รายงานค่าเสื่อมราคา ทั้งหมด เป็นต้น

การกำหนดโครงสร้างรายงานตามวิธีที่ 1 หรือ วิธีที่ 2 ให้สังเกตจากสัญลักษณ์ที่ใช้เป็นเครื่องมือ ในการกำหนดโครงสร้างแต่ละรายงาน

## วิธีที่ 1 รายงานที่แสดงข้อมูลแบบบรรทัดเดียว

เป็นการเปลี่ยนแปลงโครงสร้างรายงานจะมีลูกศรสำหรับเลื่อนขึ้น เลื่อนลง ซ่อนฟิลด์ที่เลือก แสดงฟิลด์ที่เลือก เพื่อจัดลำดับคอลัมน์ที่ต้องการให้แสดงในรายงานตามความต้องการ

เมื่อเข้าสู่หน้าจอรายงาน กรณีตัวอย่าง “รายงานยอดสินทรัพย์คงเหลือ” กดปุ่ม  ระบบแสดงหน้าจอเปลี่ยนโครงสร้าง ตามภาพที่ 2

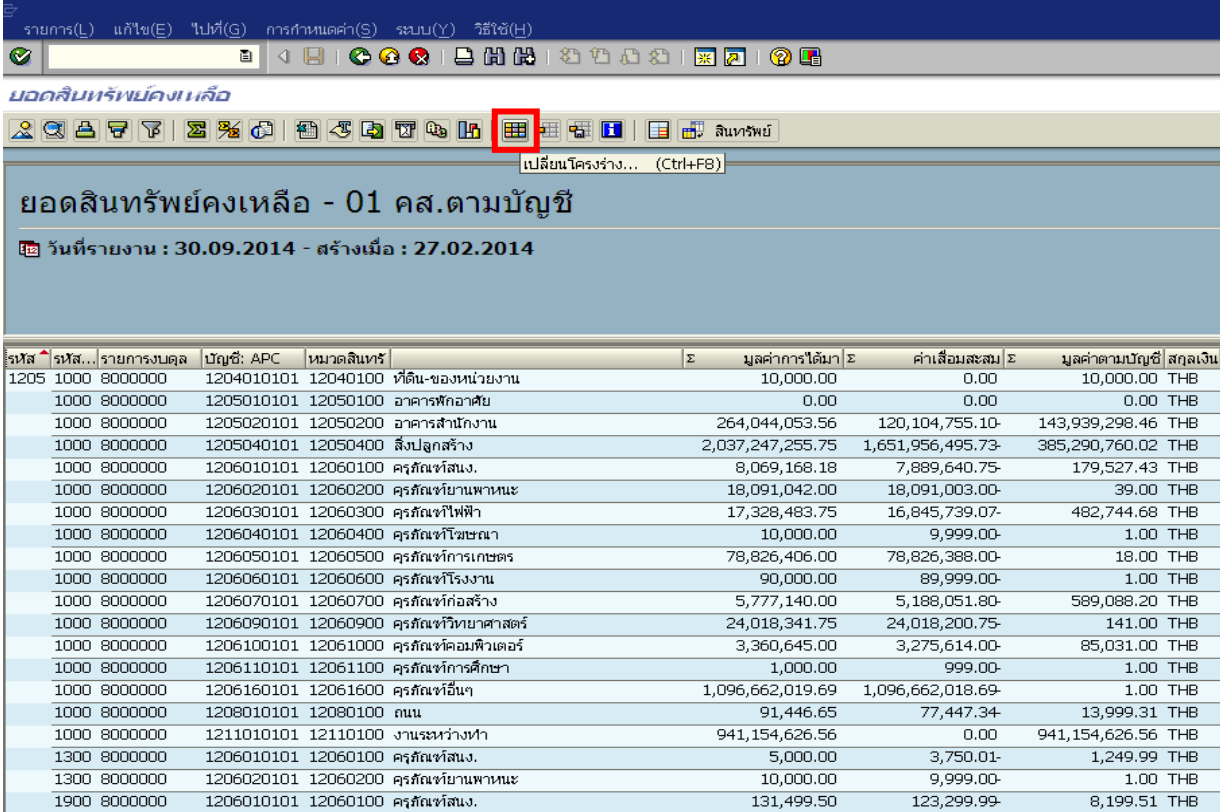

รหัส	รหัส...	รายการบุคคล	บัญชี: APC	หมวดสินทรัพย์	Σ	มูลค่าการได้มา	Σ	ค่าเสื่อมสะสม	Σ	มูลค่าตามบัญชี	สกุลเงิน
1205	1000	8000000	1204010101	12040100	ที่ดิน-ของหน่วยงาน	10,000.00		0.00		10,000.00	THB
	1000	8000000	1205010101	12050100	อาคารพักอาศัย	0.00		0.00		0.00	THB
	1000	8000000	1205020101	12050200	อาคารสำนักงาน	264,044,053.56		120,104,755.10		143,939,298.46	THB
	1000	8000000	1205040101	12050400	สิ่งปลูกสร้าง	2,037,247,255.75		1,651,956,495.73		385,290,760.02	THB
	1000	8000000	1206010101	12060100	ครุภัณฑ์ขนส่ง.	8,069,168.18		7,889,640.75		179,527.43	THB
	1000	8000000	1206020101	12060200	ครุภัณฑ์ยานพาหนะ	18,091,042.00		18,091,003.00		39.00	THB
	1000	8000000	1206030101	12060300	ครุภัณฑ์ไฟฟ้า	17,328,483.75		16,845,739.07		482,744.68	THB
	1000	8000000	1206040101	12060400	ครุภัณฑ์โฆษณา	10,000.00		9,999.00		1.00	THB
	1000	8000000	1206050101	12060500	ครุภัณฑ์การเกษตร	78,826,406.00		78,826,388.00		18.00	THB
	1000	8000000	1206060101	12060600	ครุภัณฑ์โรงงาน	90,000.00		89,999.00		1.00	THB
	1000	8000000	1206070101	12060700	ครุภัณฑ์ก่อสร้าง	5,777,140.00		5,188,051.80		589,088.20	THB
	1000	8000000	1206090101	12060900	ครุภัณฑ์วิทยาศาสตร์	24,018,341.75		24,018,200.75		141.00	THB
	1000	8000000	1206100101	12061000	ครุภัณฑ์คอมพิวเตอร์	3,360,645.00		3,275,614.00		85,031.00	THB
	1000	8000000	1206110101	12061100	ครุภัณฑ์การศึกษา	1,000.00		999.00		1.00	THB
	1000	8000000	1206160101	12061600	ครุภัณฑ์อื่น	1,096,662,019.69		1,096,662,018.69		1.00	THB
	1000	8000000	1208010101	12080100	ถนน	91,446.65		77,447.34		13,999.31	THB
	1000	8000000	1211010101	12110100	งานระหว่างทำ	941,154,626.56		0.00		941,154,626.56	THB
	1300	8000000	1206010101	12060100	ครุภัณฑ์ขนส่ง.	5,000.00		3,750.01		1,249.99	THB
	1300	8000000	1206020101	12060200	ครุภัณฑ์ยานพาหนะ	10,000.00		9,999.00		1.00	THB
	1900	8000000	1206010101	12060100	ครุภัณฑ์ขนส่ง.	131,499.50		123,299.99		8,199.51	THB

ภาพที่ 1

หน้าจอ “เปลี่ยนแปลงโครงสร้าง” ประกอบด้วย คอลัมน์, เรียงลำดับ, ฟิลด์, มุมมอง และแสดง ตามภาพที่ 2  
Tab คอลัมน์ หมายถึงคอลัมน์ที่แสดงในรายงาน

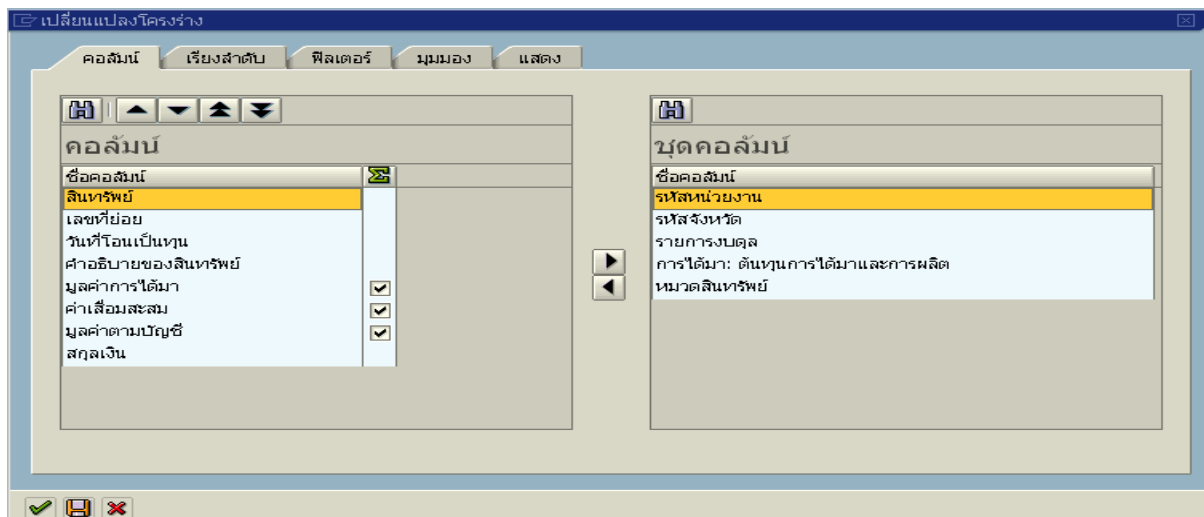

เปลี่ยนแปลงโครงสร้าง

คอลัมน์    เรียงลำดับ    ฟิลด์    มุมมอง    แสดง

คอลัมน์

- ชื่อคอลัมน์
- รหัสจังหวัด
- เลขที่ย่อย
- วันที่โอนเป็นทุน
- คำอธิบายของสินทรัพย์
- มูลค่าการได้มา
- ค่าเสื่อมสะสม
- มูลค่าตามบัญชี
- สกุลเงิน

ชุดคอลัมน์

- ชื่อคอลัมน์
- รหัสหน่วยงาน
- รหัสจังหวัด
- รายการบุคคล
- การได้มา: ต้นทุนการได้มาและการผลิต
- หมวดสินทรัพย์

ภาพที่ 2

Tab เรียงลำดับ คือการเรียงลำดับคอลัมน์ของรายงาน ตามภาพที่ 3 เลือกรูปแบบการเรียงลำดับ เช่น เรียงจากน้อยไปหามาก หรือเรียงจากมากไปหาน้อย และให้แสดงยอดรวม

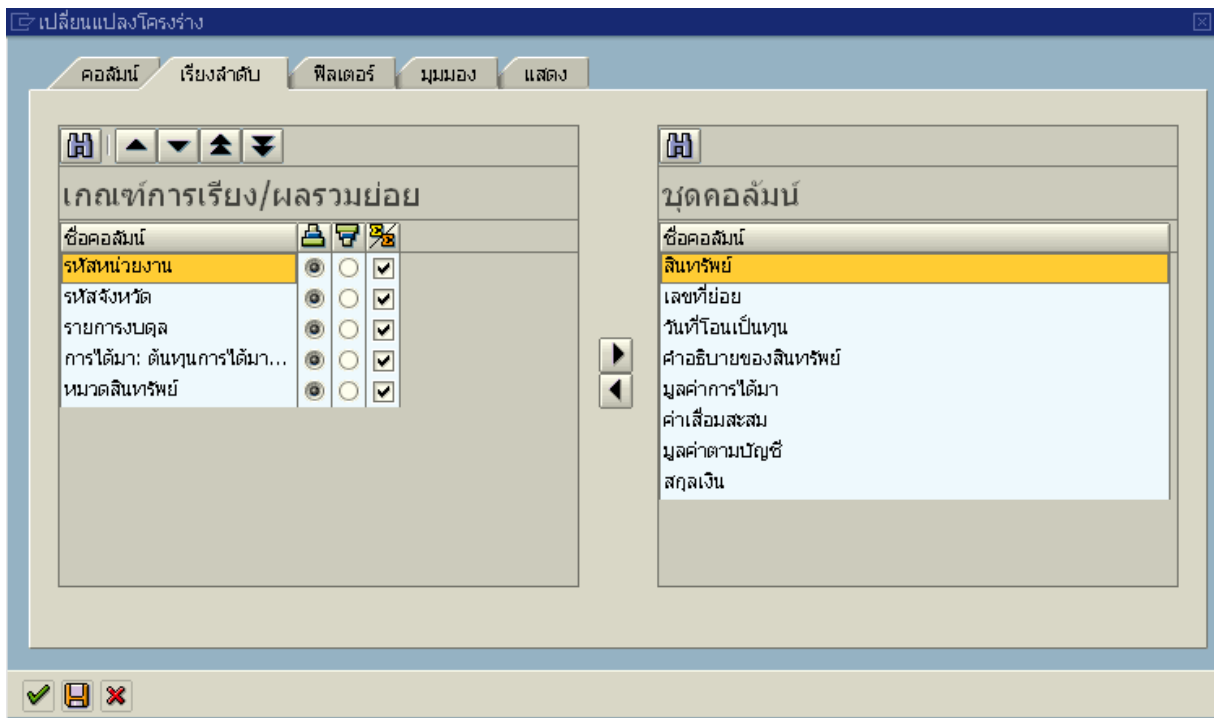

ภาพที่ 3

Tab ฟิลเตอร์ แสดงชื่อชุดคอลัมน์ ตามภาพที่ 4

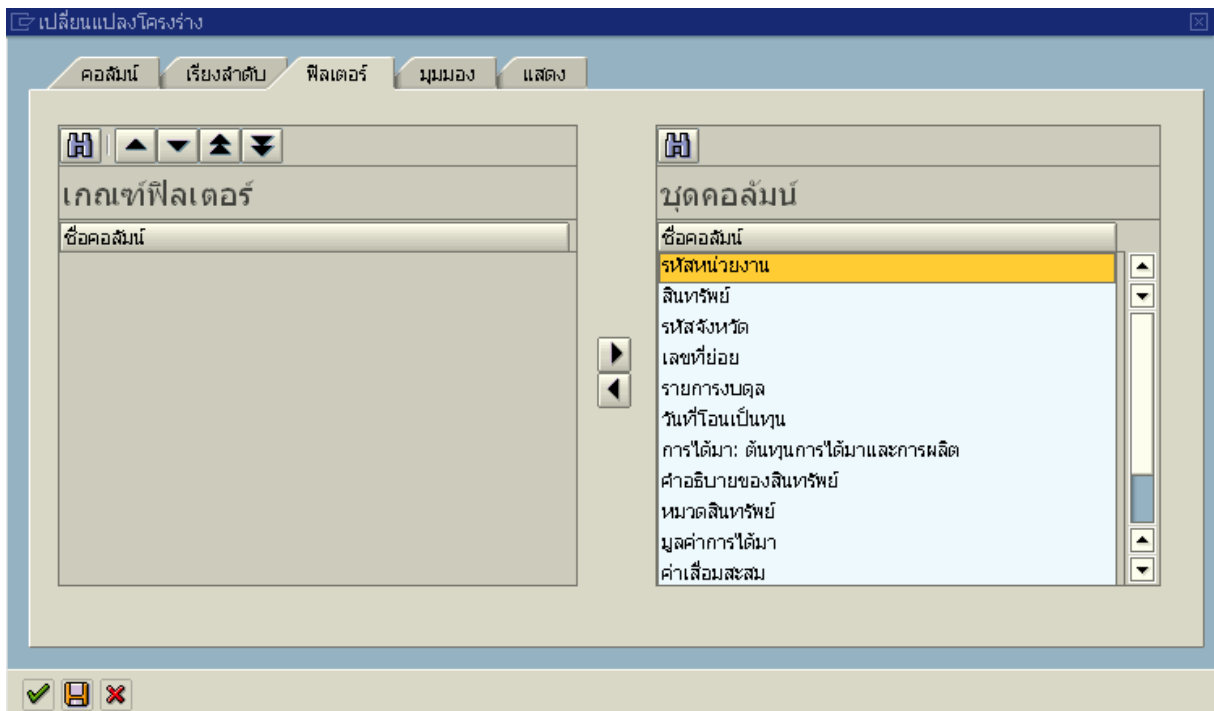

ภาพที่ 4

Tab มุมมอง เลือกรูปแบบมุมมอง ตามภาพที่ 5

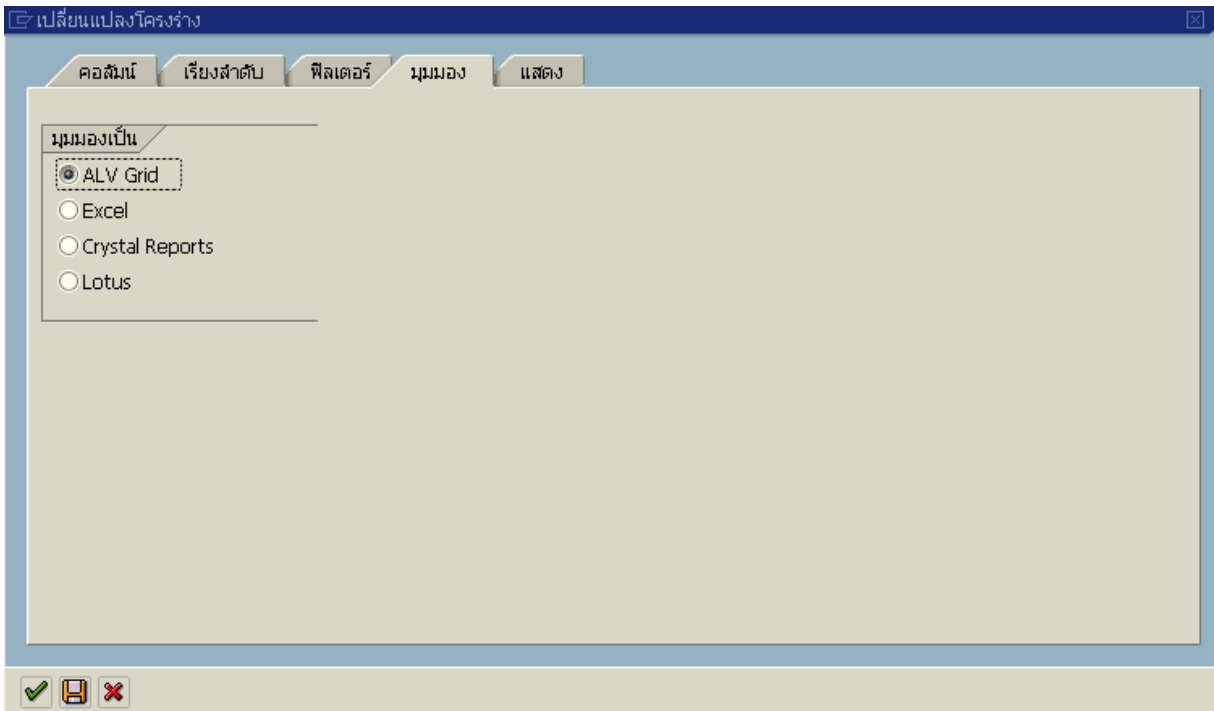

ภาพที่ 5

Tab แสดง เลือกรูปแบบการแสดงผลรายงาน ตามภาพที่ 6

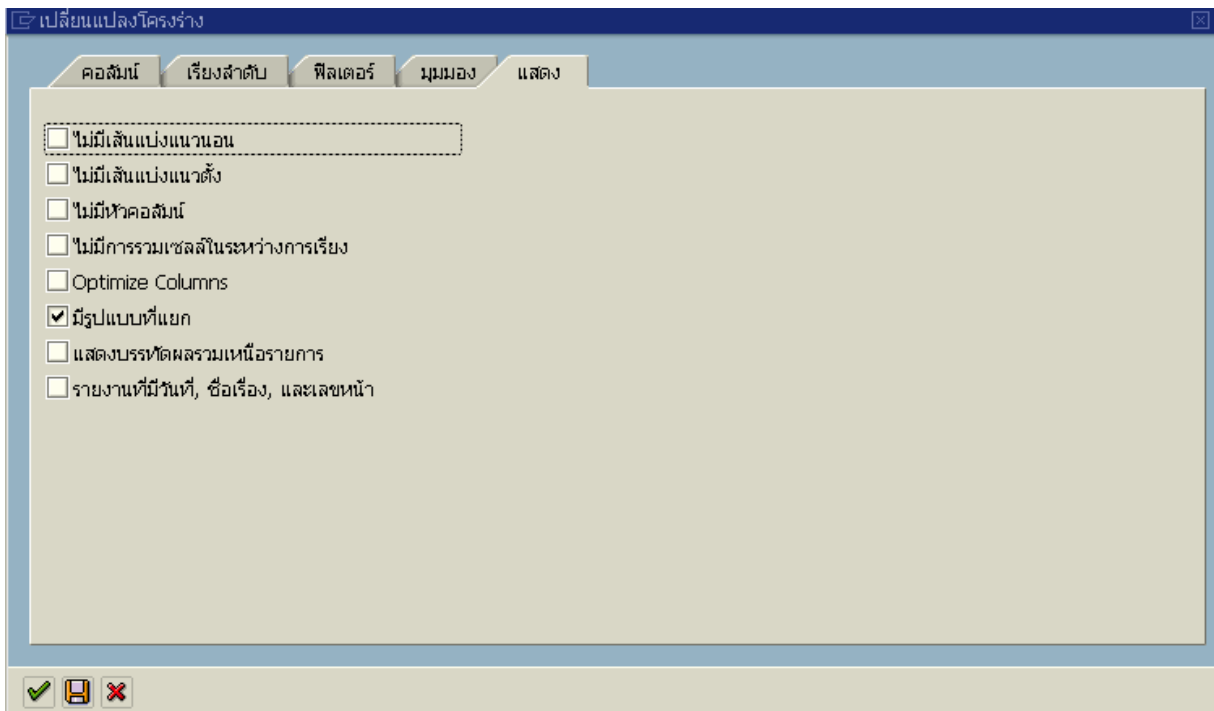



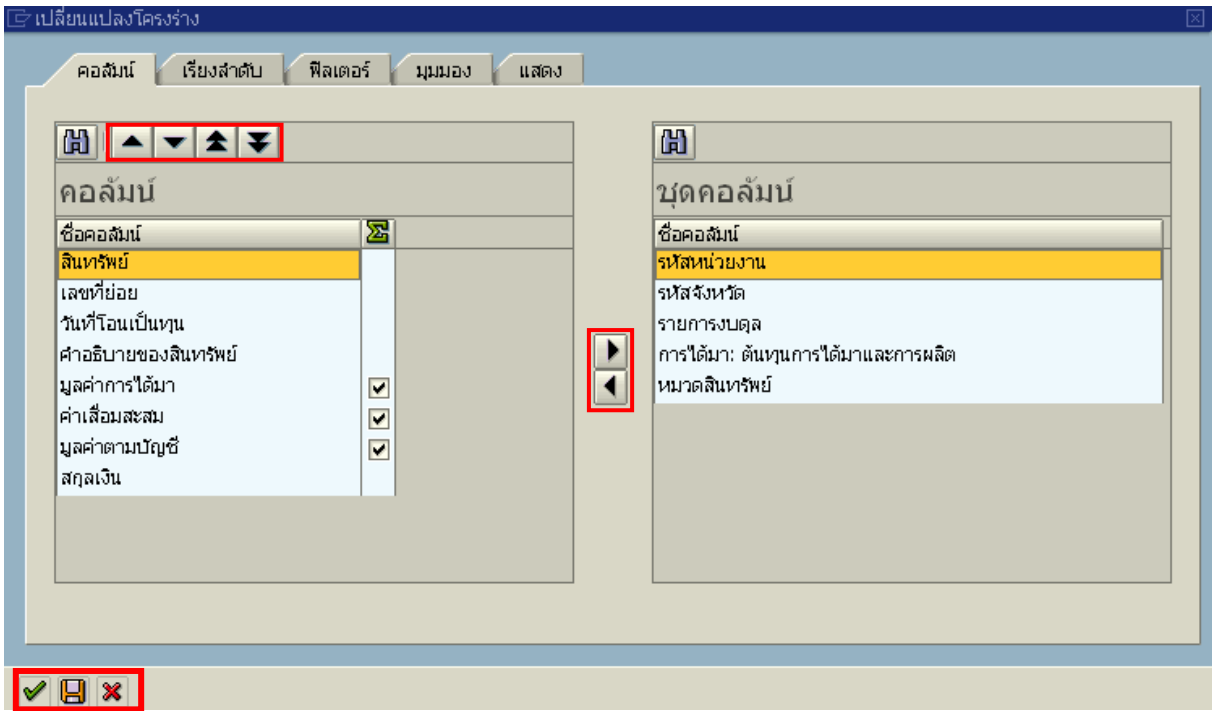







ภาพที่ 6



ภาพที่ 7

หน้าจอ “เปลี่ยนแปลงโครงสร้าง” ตามภาพที่ 7 มีปุ่มเครื่องมือ ดังนี้

-  เลื่อนแถวที่เลือกขึ้นหนึ่งตำแหน่ง
-  เลื่อนแถวที่เลือกลงหนึ่งตำแหน่ง
-  เลื่อนแถวที่เลือกไปบนสุด
-  เลื่อนแถวที่เลือกกลางที่สุด
-  ซ่อนฟิลด์ที่เลือก
-  แสดงฟิลด์ที่เลือก
-  ค้นหา
-  โอน (Enter)
-  เก็บบันทึกโครงสร้าง
-  ยกเลิก

หน้าจอเปลี่ยนแปลงโครงสร้าง ประกอบด้วยข้อมูลด้านซ้าย แสดงชื่อคอลัมน์ที่ต้องการให้แสดงในรายงาน และข้อมูลด้านขวาแสดงชื่อคอลัมน์ที่มีในระบบ แต่ไม่ได้แสดงในรายงาน



ดังนั้น เมื่อต้องการให้รายงานแสดงข้อมูลเพิ่มขึ้น หรือลดลง หรือต้องการจัดเรียงคอลัมน์ที่แสดงในรายงานได้ ดังนี้

## ขั้นตอนการกำหนดโครงสร้างรายงาน

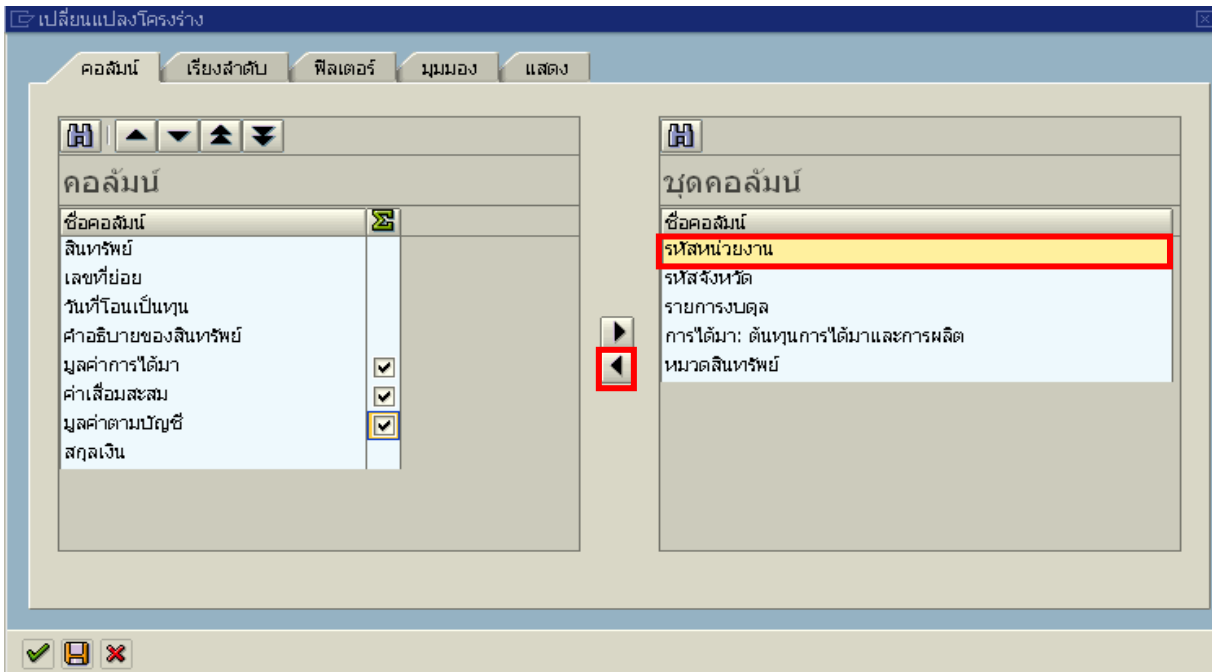
1. เลือกคอลัมน์ที่ต้องการให้แสดงในรายการ โดยกดเลือกชื่อคอลัมน์ที่ต้องการ (แถบสีเหลือง) ในชุดคอลัมน์ ตามภาพที่ 8



ภาพที่ 8

2. กดปุ่ม  เพื่อแสดงฟิลด์ที่เลือก ในคอลัมน์ ซ้ายมือ ตามภาพที่ 8 และภาพที่ 9 ตามลำดับกรณีต้องการ ซ่อนคอลัมน์ที่เลือก ให้เลือกชื่อคอลัมน์ที่ต้องการ (แถบสีเหลือง) ด้านซ้าย กดปุ่ม  เพื่อซ่อนคอลัมน์ที่เลือก ไปด้านขวามือ

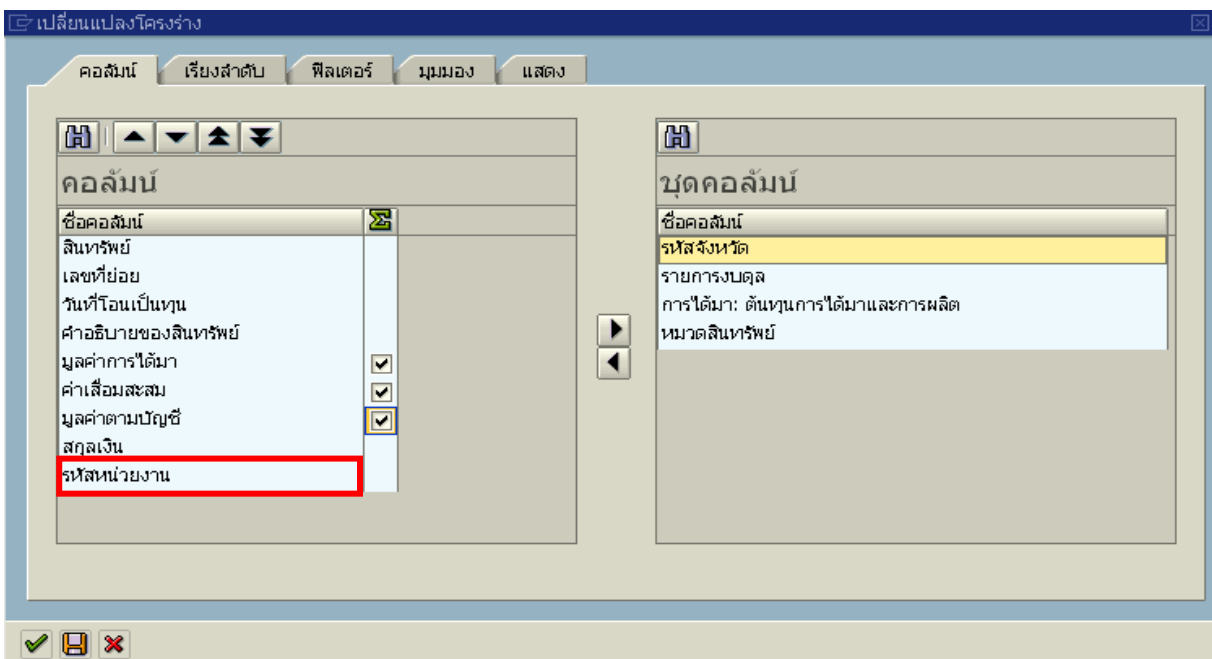



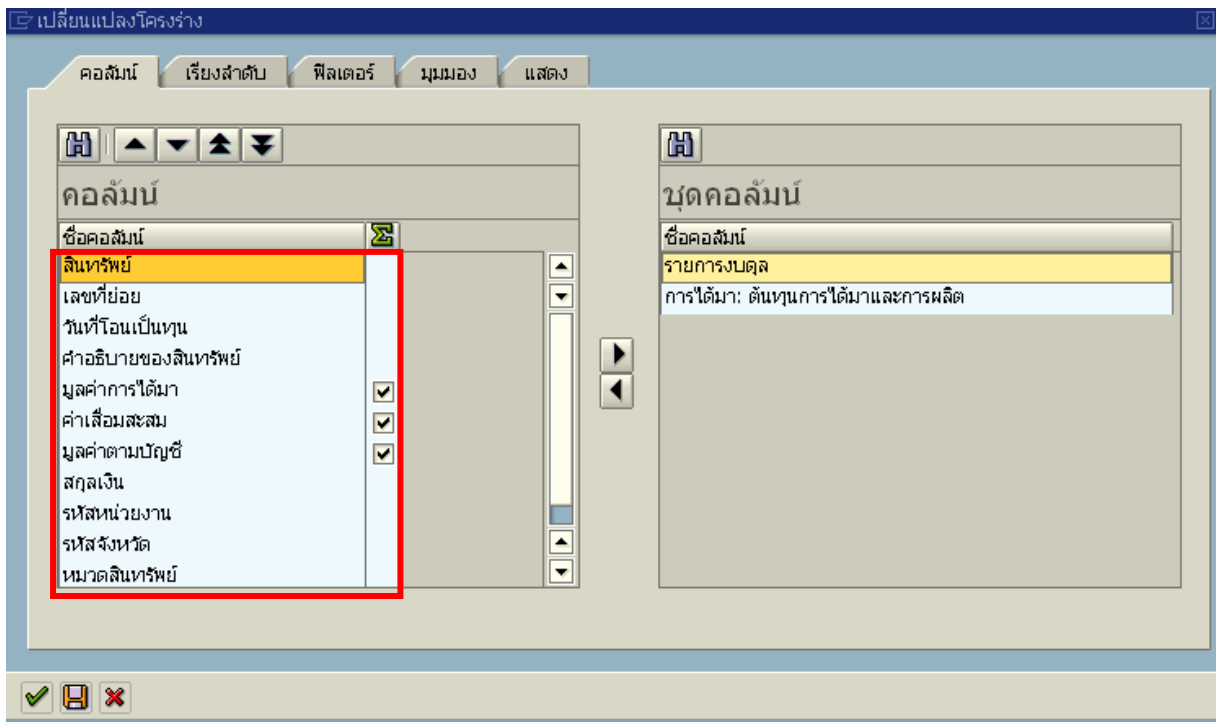

ภาพที่ 9

เมื่อดำเนินการตามขั้นตอนที่ 1 และขั้นตอนที่ 2 จะได้ชื่อคอลัมน์ที่ต้องการแสดงในรายงานตามภาพที่ 10



ภาพที่ 10

3. จัดลำดับคอลัมน์ โดยกดเลือกชื่อคอลัมน์ที่ต้องการย้ายลำดับ (แถบสีเหลือง) ด้านซ้าย กดปุ่ม  กรณีต้องการเลื่อนแถวที่เลือกขึ้นหนึ่งตำแหน่ง หรือกดปุ่ม  กรณีต้องการเลื่อนแถวที่เลือกลงหนึ่งตำแหน่ง หรือ กดปุ่ม  กรณีต้องการเลื่อนแถวที่เลือกไปบนสุด หรือ กดปุ่ม  กรณีต้องการเลื่อนแถวที่เลือกกลางสุด ตามภาพที่ 11 และ ภาพที่ 12 ตามลำดับ

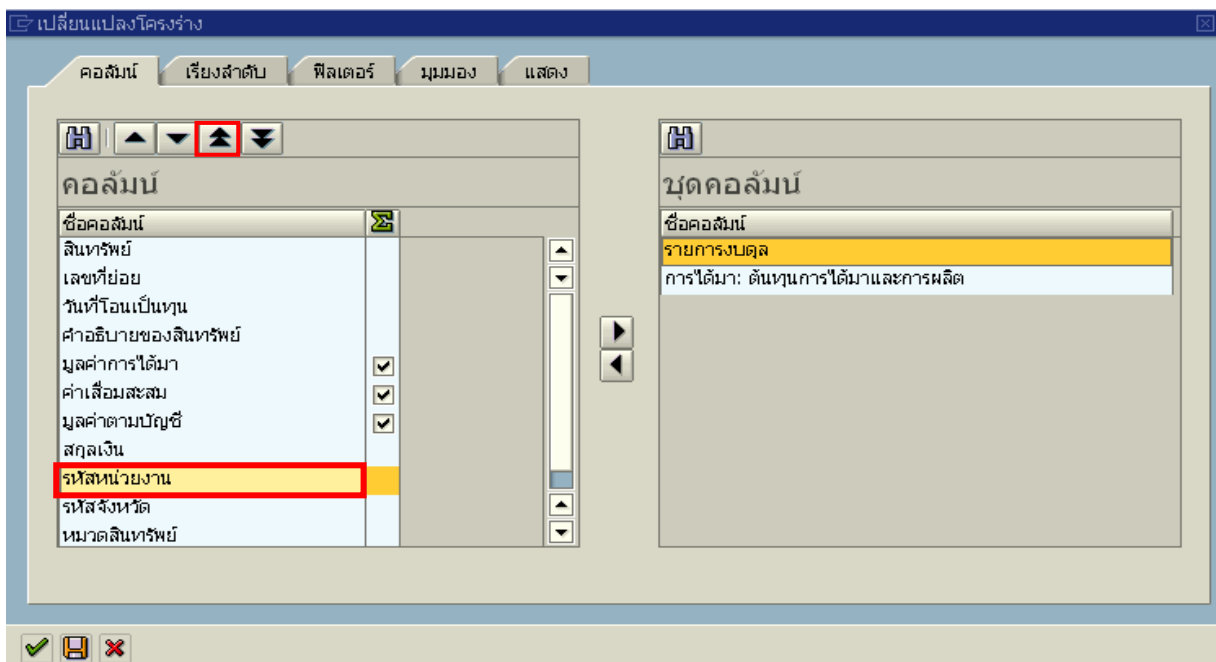

ภาพที่ 11



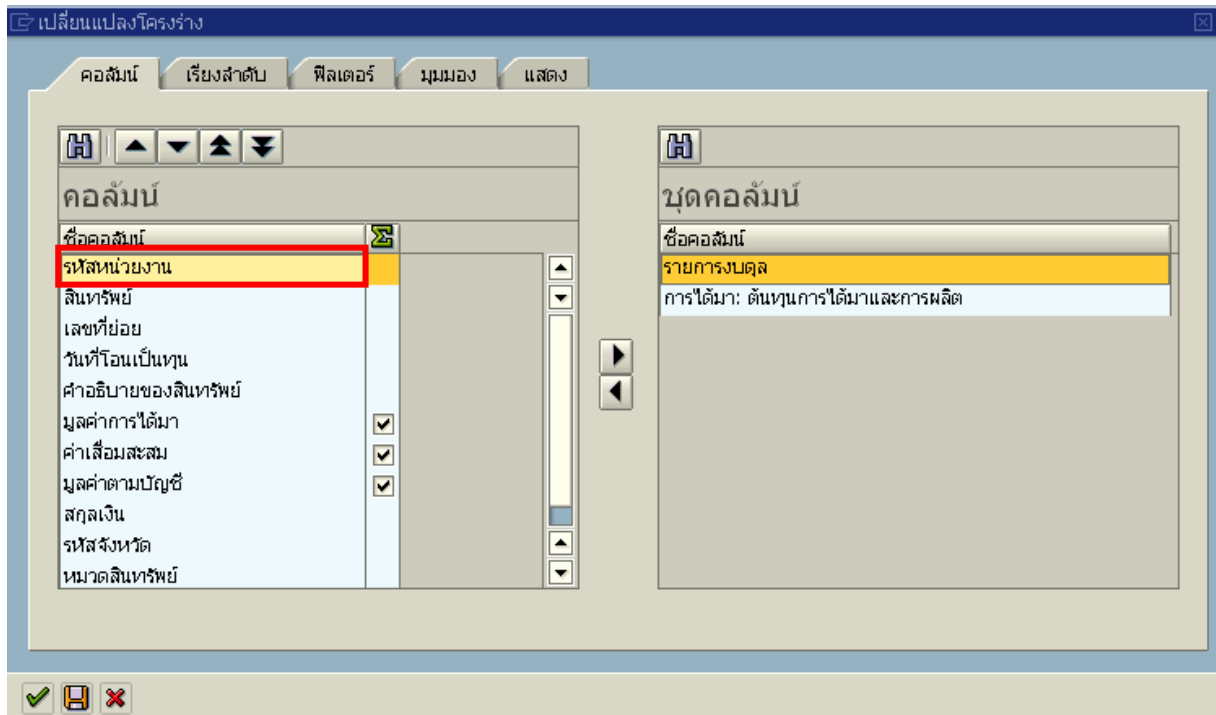

ภาพที่ 12

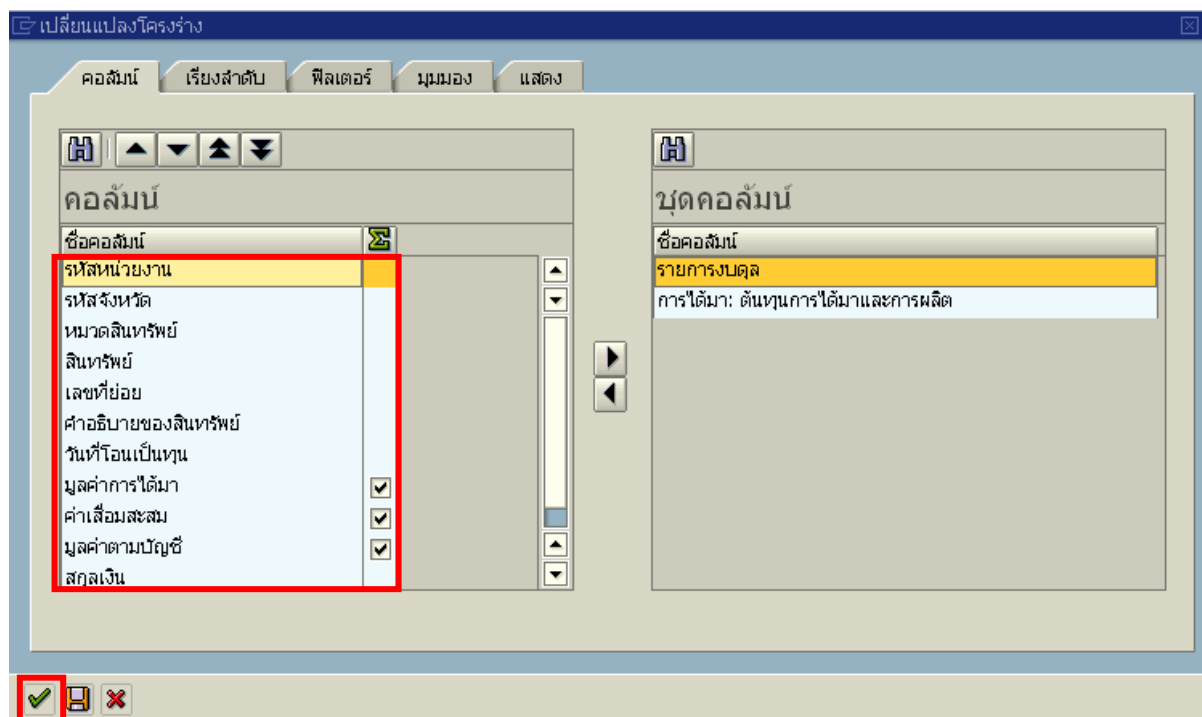

ภาพที่ 13

เมื่อได้คอลัมน์ตามตำแหน่งที่ต้องการแล้ว ให้กดปุ่ม  ตามภาพที่ 13

เมื่อกดปุ่ม  แล้วระบบแสดงรายงานหลังทำการเปลี่ยนแปลงโครงสร้างที่กำหนด ตามภาพที่ 14

ยอดสิ้นทรัพย์คงเหลือ

ยอดสิ้นทรัพย์คงเหลือ - 01 คส.ตามบัญชี

วันที่รายงาน : 30.09.2013 - สร้างเมื่อ : 06.03.2014

หน่วยง	รหัส จว.	หมวดสินทรัพย์	สินทรัพย์	SNo.	คำอธิบายของสินทรัพย์	วันโอนเป็นทุน	มูลค่าการได้มา	ค่าเสื่อมสะสม	มูลค่าตามบัญชี	สกุลเงิน
1205	1000	12060100	1000000000369	0	test01	11.05.2005	10,000.00	6,993.14	3,006.86	THB
1205	7000	12050200	1000000000370	0	อาคารสำนักงาน	06.02.1984	317,000.00	235,054.47	81,945.53	THB
1205	7000	12050300	1000000000371	0	อาคารฝึกอบรม	19.12.1984	318,800.00	229,256.57	89,543.43	THB
1205	7000	12050400	1000000000373	0	บ่อน้ำ	20.10.1987	365,000.00	364,999.00	1.00	THB
1205	7000	12050100	1000000000374	0	บ้านพัก 3-4	16.05.1994	382,102.82	184,812.90	197,289.92	THB
1205	7000	12050100	1000000000375	0	บ้านพัก 1-2	04.12.2000	710,000.00	227,753.33	482,246.67	THB
1205	7000	12050400	1000000000376	0	บ่อน้ำศาล	01.08.2003	320,000.00	130,135.54	189,864.46	THB
1205	7000	12050400	1000000000377	0	เตาเผาถ่าน	01.08.2003	25,000.00	16,944.92	8,055.08	THB
1205	7000	12060100	1000000000378	0	เครื่องปรับอากาศ	25.11.1996	30,000.00	29,999.00	1.00	THB
1205	7000	12060100	1000000000379	0	เครื่องปรับอากาศ	01.09.1997	50,000.00	49,999.00	1.00	THB
1205	7000	12060100	1000000000380	0	เครื่องปรับอากาศ	01.09.1997	50,000.00	49,999.00	1.00	THB
1205	7000	12060100	1000000000381	0	เครื่องฉายภาพทาบแสง	03.01.2001	40,000.00	39,999.00	1.00	THB
1205	7000	12060100	1000000000382	0	ชุดชุดนิรภัยการ	09.06.2003	89,987.00	77,356.17	12,630.83	THB
1205	7000	12060100	1000000000383	0	เครื่องพิมพ์ดีดจอแอล	09.06.2003	83,600.00	71,865.66	11,734.34	THB
1205	7000	12060100	1000000000384	0	เครื่องดูดฝุ่น	06.06.2003	8,900.00	7,655.90	1,244.10	THB
1205	7000	12060100	1000000000385	0	ตู้เก็บแผนที่	16.06.2003	6,300.00	5,400.29	899.71	THB
1205	7000	12060100	1000000000386	0	เครื่องพิมพ์ HP	22.07.2003	148,870.00	126,413.82	22,456.18	THB
1205	7000	12060200	1000000000387	0	รถยนต์ พย-5877	06.05.1997	479,360.00	479,359.00	1.00	THB
1205	7000	12060200	1000000000388	0	รถยนต์ ลก-173	16.10.1997	470,000.00	469,999.00	1.00	THB
1205	7000	12060300	1000000000389	0	วิทยุ VHF	04.12.1997	154,986.00	154,985.00	1.00	THB
1205	7000	12060400	1000000000390	0	กล้องถ่าย VDO	12.01.2001	39,000.00	38,999.00	1.00	THB
1205	7000	12060900	1000000000391	0	ระบบผลิตไฟฟ้าประจ	28.07.1997	624,826.50	624,825.50	1.00	THB
1205	7000	12060900	1000000000392	0	ระบบผลิตไฟฟ้าประจ	07.08.2001	845,350.00	845,349.00	1.00	THB
1205	7000	12060900	1000000000393	0	ระบบผลิตไฟฟ้าประจ	07.08.2001	845,350.00	845,349.00	1.00	THB
1205	7000	12060900	1000000000394	0	ระบบผลิตไฟฟ้าประจ	25.02.2002	870,231.00	870,230.00	1.00	THB
1205	7000	12060900	1000000000395	0	ระบบผลิตไฟฟ้าประจ	25.02.2004	870,231.00	870,230.00	1.00	THB
1205	7000	12060900	1000000000396	0	ระบบผลิตไฟฟ้าประจ	25.02.2002	979,951.00	979,950.00	1.00	THB
1205	7000	12060900	1000000000397	0	ระบบผลิตไฟฟ้าประจ	24.12.2002	979,951.00	979,950.00	1.00	THB
1205	7000	12060900	1000000000398	0	ระบบผลิตไฟฟ้าประจ	24.12.2002	979,951.00	979,950.00	1.00	THB
1205	7000	12060900	1000000000399	0	ระบบผลิตไฟฟ้าประจ	24.12.2002	979,951.00	979,950.00	1.00	THB

ภาพที่ 14

## การบันทึกรูปแบบรายงาน

ให้กดปุ่ม  เพื่อเก็บบันทึกโครงสร้าง ตามภาพที่ 15

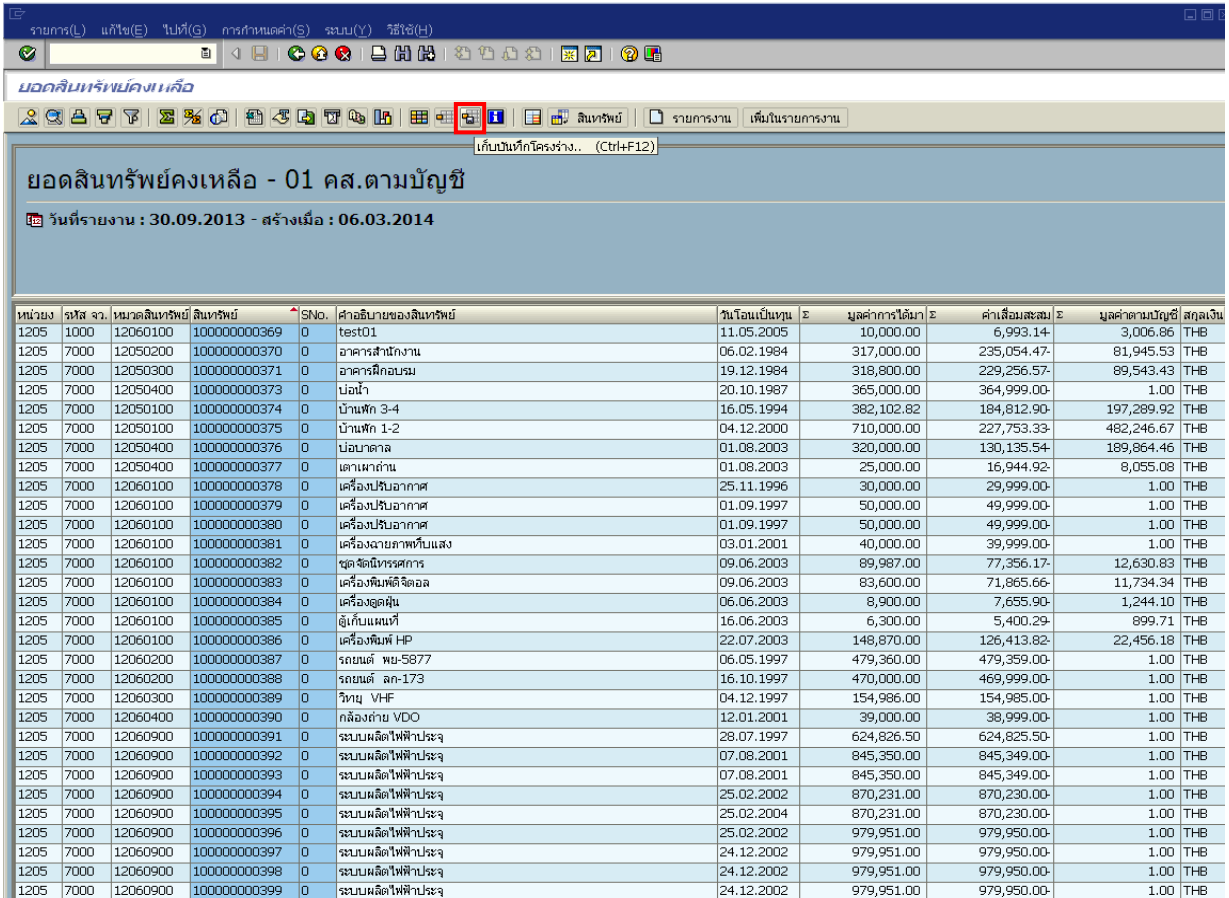

หน่วยง	รหัส จว.	หมวดสินทรัพย์	สินทรัพย์	SNo.	คำอธิบายของสินทรัพย์	วันโอนเป็นทุน	มูลค่าการโอน	ค่าเสื่อมสะสม	มูลค่าตามบัญชี	สกุลเงิน
1205	1000	12060100	100000000369	0	test01	11.05.2005	10,000.00	6,993.14-	3,006.86	THB
1205	7000	12050200	100000000370	0	อาคารสำนักงาน	06.02.1984	317,000.00	235,054.47-	81,945.53	THB
1205	7000	12050300	100000000371	0	อาคารฝึกอบรม	19.12.1984	318,800.00	229,256.57-	89,543.43	THB
1205	7000	12050400	100000000373	0	บ่อเฝ้า	20.10.1987	365,000.00	364,999.00-	1.00	THB
1205	7000	12050100	100000000374	0	บ้านพัก 3-4	16.05.1994	382,102.82	184,812.90-	197,289.92	THB
1205	7000	12050100	100000000375	0	บ้านพัก 1-2	04.12.2000	710,000.00	227,753.33-	482,246.67	THB
1205	7000	12050400	100000000376	0	บ่อน้ำบาดาล	01.08.2003	320,000.00	130,135.54-	189,864.46	THB
1205	7000	12050400	100000000377	0	เตาผ้าน้ำ	01.08.2003	25,000.00	16,944.92-	8,055.08	THB
1205	7000	12060100	100000000378	0	เครื่องปรับอากาศ	25.11.1996	30,000.00	29,999.00-	1.00	THB
1205	7000	12060100	100000000379	0	เครื่องปรับอากาศ	01.09.1997	50,000.00	49,999.00-	1.00	THB
1205	7000	12060100	100000000380	0	เครื่องปรับอากาศ	01.09.1997	50,000.00	49,999.00-	1.00	THB
1205	7000	12060100	100000000381	0	เครื่องฉายภาพนิ่งแสง	03.01.2001	40,000.00	39,999.00-	1.00	THB
1205	7000	12060100	100000000382	0	ชุดจัดนิทรรศการ	09.06.2003	89,987.00	77,356.17-	12,630.83	THB
1205	7000	12060100	100000000383	0	เครื่องพิมพ์สีจอแอล	09.06.2003	83,600.00	71,865.66-	11,734.34	THB
1205	7000	12060100	100000000384	0	เครื่องดูดฝุ่น	06.06.2003	8,900.00	7,655.90-	1,244.10	THB
1205	7000	12060100	100000000385	0	ตู้เก็บแผนที่	16.06.2003	6,300.00	5,400.29-	899.71	THB
1205	7000	12060100	100000000386	0	เครื่องพิมพ์ HP	22.07.2003	148,870.00	126,413.82-	22,456.18	THB
1205	7000	12060200	100000000387	0	รถยนต์ พย-5877	06.05.1997	479,360.00	479,359.00-	1.00	THB
1205	7000	12060200	100000000388	0	รถยนต์ ลก-173	16.10.1997	470,000.00	469,999.00-	1.00	THB
1205	7000	12060300	100000000389	0	วิทยุ VHF	04.12.1997	154,986.00	154,985.00-	1.00	THB
1205	7000	12060400	100000000390	0	กล้องถ่าย VDO	12.01.2001	39,000.00	38,999.00-	1.00	THB
1205	7000	12060900	100000000391	0	ระบบผลิตไฟฟ้าประจุ	28.07.1997	624,826.50	624,825.50-	1.00	THB
1205	7000	12060900	100000000392	0	ระบบผลิตไฟฟ้าประจุ	07.08.2001	845,350.00	845,349.00-	1.00	THB
1205	7000	12060900	100000000393	0	ระบบผลิตไฟฟ้าประจุ	07.08.2001	845,350.00	845,349.00-	1.00	THB
1205	7000	12060900	100000000394	0	ระบบผลิตไฟฟ้าประจุ	25.02.2002	870,231.00	870,230.00-	1.00	THB
1205	7000	12060900	100000000395	0	ระบบผลิตไฟฟ้าประจุ	25.02.2004	870,231.00	870,230.00-	1.00	THB
1205	7000	12060900	100000000396	0	ระบบผลิตไฟฟ้าประจุ	25.02.2002	979,951.00	979,950.00-	1.00	THB
1205	7000	12060900	100000000397	0	ระบบผลิตไฟฟ้าประจุ	24.12.2002	979,951.00	979,950.00-	1.00	THB
1205	7000	12060900	100000000398	0	ระบบผลิตไฟฟ้าประจุ	24.12.2002	979,951.00	979,950.00-	1.00	THB
1205	7000	12060900	100000000399	0	ระบบผลิตไฟฟ้าประจุ	24.12.2002	979,951.00	979,950.00-	1.00	THB

ภาพที่ 15

หน้าจอ “เก็บบันทึกโครงสร้าง” ตามภาพที่ 16

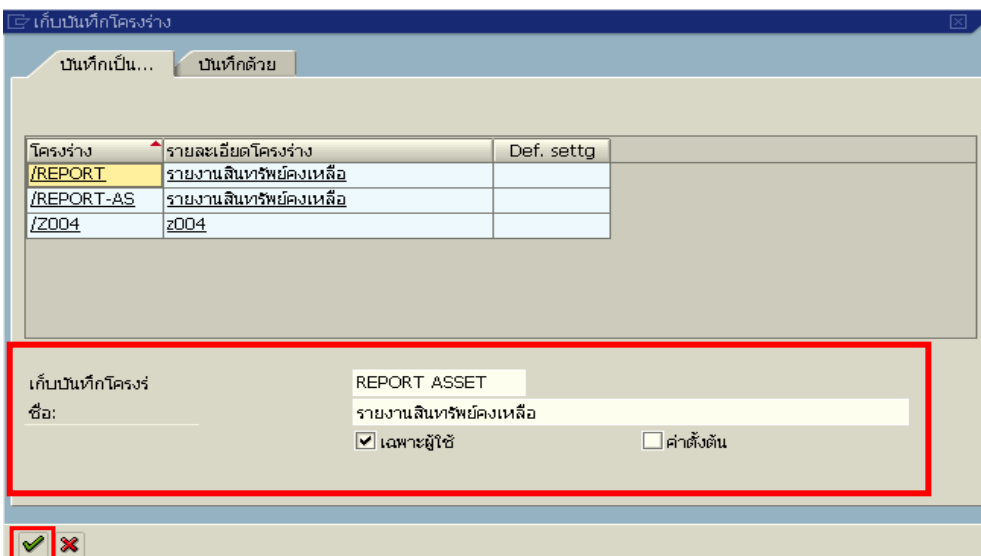

โครงสร้าง	รายละเอียดโครงสร้าง	Def. settg
/REPORT	รายงานสินทรัพย์คงเหลือ	
/REPORT-AS	รายงานสินทรัพย์คงเหลือ	
/Z004	Z004	

เก็บบันทึกโครงสร้าง

ชื่อ: REPORT ASSET

รายงานสินทรัพย์คงเหลือ

เฉพาะผู้ใช้  ค่าตั้งต้น

ภาพที่ 16

หน้าจอ “เก็บบันทึกโครงสร้าง” ระบุชื่อโครงสร้างที่กำหนดโดย

- เก็บบันทึกโครงสร้าง                      ระบุชื่อโครงสร้างเป็นภาษาอังกฤษ ตัวอย่าง ระบุ REPORT ASSET
- ชื่อ    ระบุชื่อรายงาน หรือชื่อผู้ทำการบันทึกโครงสร้าง ตัวอย่างระบุ รายงานสินทรัพย์คงเหลือ
- เฉพาะผู้ใช้                              กดปุ่มเลือก กรณีแสดงเฉพาะผู้ใช้ ตัวอย่างระบุ  เฉพาะผู้ใช้
- ค่าตั้งต้น                                 กดปุ่มเลือก กรณีค่าตั้งต้น

กดปุ่ม  เพื่อบันทึกการจัดเก็บโครงสร้าง ระบบแสดงข้อความ “เก็บบันทึกโครงสร้างแล้ว” ตามภาพที่ 17

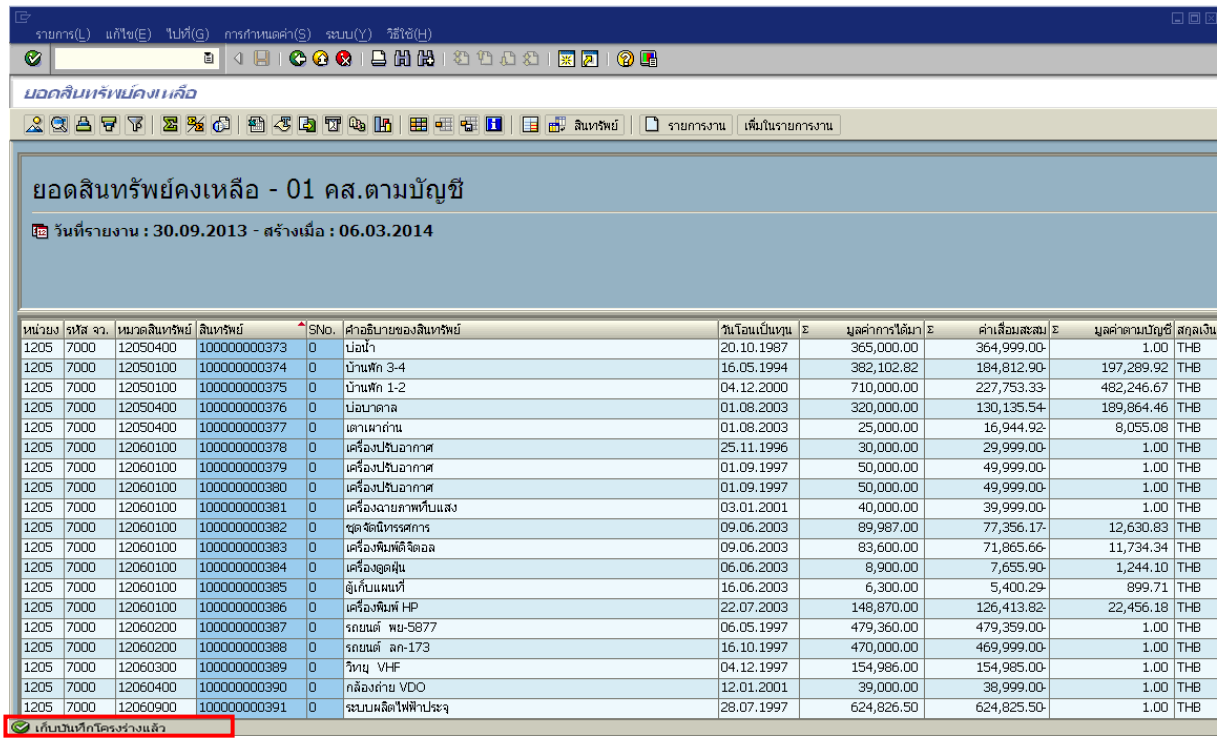

ภาพที่ 17

## การใช้รูปแบบรายงานที่กำหนด

เมื่อเข้าสู่หน้าจอรายงาน จากกรณีตัวอย่างคือ “รายงานยอดสินค้าคงเหลือ” กดปุ่ม  เลือกโครงสร้างรายงานตามภาพที่ 18

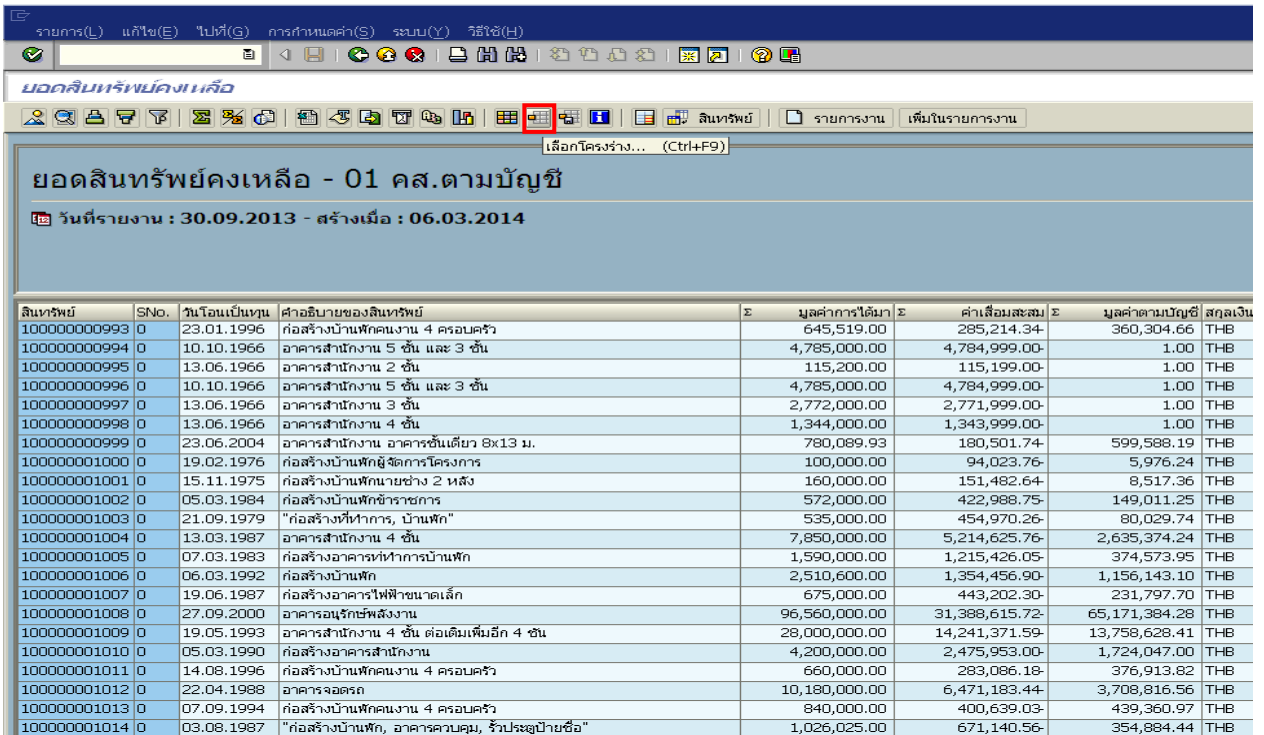

สินทรัพย์	SNr.	วันโอนเป็นต้นทุน	คำอธิบายของสินทรัพย์	Σ	มูลค่าการได้มา	Σ	ค่าเสื่อมสะสม	Σ	มูลค่าตามบัญชี	สกุลเงิน
100000000993	0	23.01.1996	ก่อสร้างบ้านพักคนงาน 4 ครอบครั		645,519.00		285,214.34		360,304.66	THB
100000000994	0	10.10.1966	อาคารสำนักงาน 5 ชั้น และ 3 ชั้น		4,785,000.00		4,784,999.00		1.00	THB
100000000995	0	13.06.1966	อาคารสำนักงาน 2 ชั้น		115,200.00		115,199.00		1.00	THB
100000000996	0	10.10.1966	อาคารสำนักงาน 5 ชั้น และ 3 ชั้น		4,785,000.00		4,784,999.00		1.00	THB
100000000997	0	13.06.1966	อาคารสำนักงาน 3 ชั้น		2,772,000.00		2,771,999.00		1.00	THB
100000000998	0	13.06.1966	อาคารสำนักงาน 4 ชั้น		1,344,000.00		1,343,999.00		1.00	THB
100000000999	0	23.06.2004	อาคารสำนักงาน อาคารชั้นเดียว 8x13 ม.		780,089.93		180,501.74		599,588.19	THB
100000001000	0	19.02.1976	ก่อสร้างบ้านพักผู้จัดการโครงการ		100,000.00		94,023.76		5,976.24	THB
100000001001	0	15.11.1975	ก่อสร้างบ้านพักนายช่าง 2 หลัง		160,000.00		151,482.64		8,517.36	THB
100000001002	0	05.03.1984	ก่อสร้างบ้านพักข้าราชการ		572,000.00		422,988.75		149,011.25	THB
100000001003	0	21.09.1979	"ก่อสร้างที่ทำการ, บ้านพัก"		535,000.00		454,970.26		80,029.74	THB
100000001004	0	13.03.1987	อาคารสำนักงาน 4 ชั้น		7,850,000.00		5,214,625.76		2,635,374.24	THB
100000001005	0	07.03.1983	ก่อสร้างอาคารท่าอากาศยานพัก		1,590,000.00		1,215,426.05		374,573.95	THB
100000001006	0	06.03.1992	ก่อสร้างบ้านพัก		2,510,600.00		1,354,456.90		1,156,143.10	THB
100000001007	0	19.06.1987	ก่อสร้างอาคารไฟฟ้าขนาดเล็ก		675,000.00		443,202.30		231,797.70	THB
100000001008	0	27.09.2000	อาคารอเนกประสงค์สำนักงาน		96,560,000.00		31,388,615.72		65,171,384.28	THB
100000001009	0	19.05.1993	อาคารสำนักงาน 4 ชั้น ต่อเติมเพิ่มอีก 4 ชั้น		28,000,000.00		14,241,371.59		13,758,628.41	THB
100000001010	0	05.03.1990	ก่อสร้างอาคารสำนักงาน		4,200,000.00		2,475,953.00		1,724,047.00	THB
100000001011	0	14.08.1996	ก่อสร้างบ้านพักคนงาน 4 ครอบครั		660,000.00		283,086.18		376,913.82	THB
100000001012	0	22.04.1988	อาคารจอดรถ		10,180,000.00		6,471,183.44		3,708,816.56	THB
100000001013	0	07.09.1994	ก่อสร้างบ้านพักคนงาน 4 ครอบครั		840,000.00		400,639.03		439,360.97	THB
100000001014	0	03.08.1987	"ก่อสร้างบ้านพัก, อาคารควบคุม, รั้วประตูป้ายชื่อ"		1,026,025.00		671,140.56		354,884.44	THB

ภาพที่ 18

หน้าจอ “เลือกโครงสร้าง” กดเลือกโครงสร้าง ตามภาพที่ 19

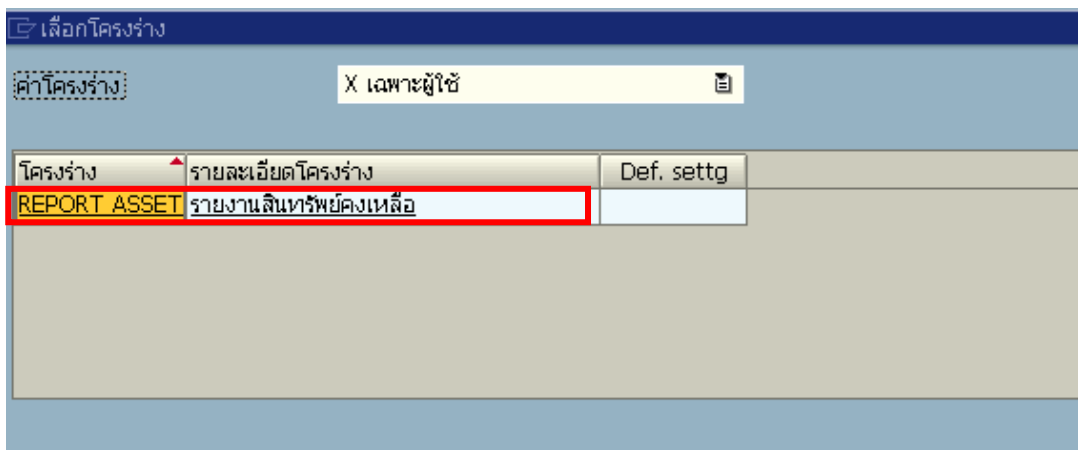

เลือกโครงสร้าง

ค่าโครงสร้าง: X เฉพาะผู้ใช้

โครงสร้าง	รายละเอียดโครงสร้าง	Def. settg
REPORT ASSET	รายงานสินทรัพย์คงเหลือ	

ภาพที่ 19

ระบบแสดงรายงานตามโครงสร้างที่เลือก ตามภาพที่ 20

ยอดสินทรัพย์คงเหลือ - 01 คส.ตามบัญชี

วันที่รายงาน : 30.09.2013 - สร้างเมื่อ : 06.03.2014

หน่วยง	รหัส จว.	หมวดสินทรัพย์	สินทรัพย์	SNo.	คำอธิบายของสินทรัพย์	วันโอนเป็นทุน	มูลค่าการได้มา	ค่าเสื่อมสะสม	มูลค่าตามบัญชี	สกุลเงิน
1205	1000	12060100	100000000369	0	test01	11.05.2005	10,000.00	6,993.14	3,006.86	THB
1205	7000	12050200	100000000370	0	อาคารสำนักงาน	06.02.1984	317,000.00	235,054.47	81,945.53	THB
1205	7000	12050300	100000000371	0	อาคารฝึกอบรม	19.12.1984	318,800.00	229,256.57	89,543.43	THB
1205	7000	12050400	100000000373	0	บ่อน้ำ	20.10.1987	365,000.00	364,999.00	1.00	THB
1205	7000	12050100	100000000374	0	บ้านพัก 3-4	16.05.1994	382,102.82	184,812.90	197,289.92	THB
1205	7000	12050100	100000000375	0	บ้านพัก 1-2	04.12.2000	710,000.00	227,753.33	482,246.67	THB
1205	7000	12050400	100000000376	0	บ่อน้ำตาล	01.08.2003	320,000.00	130,135.54	189,864.46	THB
1205	7000	12050400	100000000377	0	เตาเผาถ่าน	01.08.2003	25,000.00	16,944.92	8,055.08	THB
1205	7000	12060100	100000000378	0	เครื่องปรับอากาศ	25.11.1996	30,000.00	29,999.00	1.00	THB
1205	7000	12060100	100000000379	0	เครื่องปรับอากาศ	01.09.1997	50,000.00	49,999.00	1.00	THB
1205	7000	12060100	100000000380	0	เครื่องปรับอากาศ	01.09.1997	50,000.00	49,999.00	1.00	THB
1205	7000	12060100	100000000381	0	เครื่องฉายภาพทึบแสง	03.01.2001	40,000.00	39,999.00	1.00	THB
1205	7000	12060100	100000000382	0	ชุดเครื่องจักรรถการ	09.06.2003	89,987.00	77,356.17	12,630.83	THB
1205	7000	12060100	100000000383	0	เครื่องพิมพ์ดีดจิลดอล	09.06.2003	83,600.00	71,865.66	11,734.34	THB
1205	7000	12060100	100000000384	0	เครื่องจุดหุ่น	06.06.2003	8,900.00	7,655.90	1,244.10	THB
1205	7000	12060100	100000000385	0	ตู้เก็บแผ่นหนี	16.06.2003	6,300.00	5,400.29	899.71	THB
1205	7000	12060100	100000000386	0	เครื่องพิมพ์ HP	22.07.2003	148,870.00	126,413.82	22,456.18	THB
1205	7000	12060200	100000000387	0	รถยนต์ พย-5877	06.05.1997	479,360.00	479,359.00	1.00	THB
1205	7000	12060200	100000000388	0	รถยนต์ ลก-173	16.10.1997	470,000.00	469,999.00	1.00	THB
1205	7000	12060300	100000000389	0	วิทยุ VHF	04.12.1997	154,986.00	154,985.00	1.00	THB
1205	7000	12060400	100000000390	0	กล้องถ่าย VDO	12.01.2001	39,000.00	38,999.00	1.00	THB
1205	7000	12060900	100000000391	0	ระบบผลิตไฟฟ้าประจุ	28.07.1997	624,826.50	624,825.50	1.00	THB
1205	7000	12060900	100000000392	0	ระบบผลิตไฟฟ้าประจุ	07.08.2001	845,350.00	845,349.00	1.00	THB
1205	7000	12060900	100000000393	0	ระบบผลิตไฟฟ้าประจุ	07.08.2001	845,350.00	845,349.00	1.00	THB
1205	7000	12060900	100000000394	0	ระบบผลิตไฟฟ้าประจุ	25.02.2002	870,231.00	870,230.00	1.00	THB
1205	7000	12060900	100000000395	0	ระบบผลิตไฟฟ้าประจุ	25.02.2004	870,231.00	870,230.00	1.00	THB
1205	7000	12060900	100000000396	0	ระบบผลิตไฟฟ้าประจุ	25.02.2002	979,951.00	979,950.00	1.00	THB
1205	7000	12060900	100000000397	0	ระบบผลิตไฟฟ้าประจุ	24.12.2002	979,951.00	979,950.00	1.00	THB
1205	7000	12060900	100000000398	0	ระบบผลิตไฟฟ้าประจุ	24.12.2002	979,951.00	979,950.00	1.00	THB
1205	7000	12060900	100000000399	0	ระบบผลิตไฟฟ้าประจุ	24.12.2002	979,951.00	979,950.00	1.00	THB

สถานะ: ปิดล็อกโครงสร้างแล้ว

ภาพที่ 20

## วิธีที่ 2 รายงานที่แสดงข้อมูลแบบหลายบรรทัด

เป็นการเปลี่ยนแปลงโครงสร้างรายงานจะมีลูกศร ซ่อนฟิลด์ที่เลือก แสดงฟิลด์ที่เลือก และสามารถระบุความยาวของคอลัมน์ได้ตามความต้องการของผู้ใช้รายงาน

เมื่อเข้าสู่หน้าจอรายงาน จากกรณีตัวอย่าง “รายงานค่าเสื่อมราคา” กดปุ่ม  ระบบแสดงหน้าจอเปลี่ยนโครงสร้าง ตามภาพที่ 21

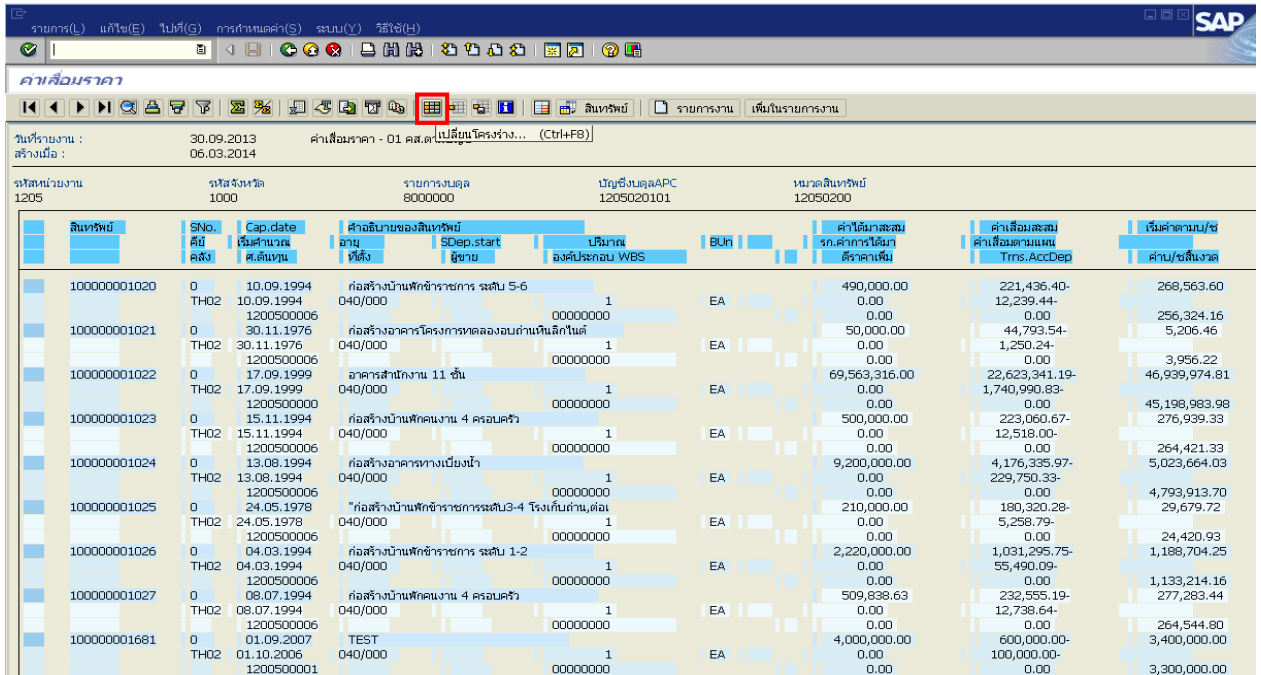

สินทรัพย์	SNr. คีย์	Cap.date	คำอธิบายของสินทรัพย์	ปริมาณ	มูลค่า	ค่าเสื่อมสะสม	ค่าเสื่อมตามแผน	เริ่มคำนวณ/ช
TH02	ค.ค.ค.	ค.ค.ค.	TH02	TH02	TH02	TH02	TH02	TH02
100000001020	0	10.09.1994	ก่อสร้างบ้านพักข้าราชการ ระดับ 5-6	1	490,000.00	221,436.40	12,239.44	268,563.60
	TH02	10.09.1994	040/000	00000000	0.00	0.00	0.00	256,324.16
100000001021	0	30.11.1976	ก่อสร้างอาคารโครงการทดลองอบถ่านเหล็กในใต้	1	50,000.00	44,793.54	1,250.24	5,206.46
	TH02	30.11.1976	040/000	00000000	0.00	0.00	0.00	3,956.22
100000001022	0	17.09.1999	อาคารสำนักงาน 11 ชั้น	1	69,563,316.00	22,623,341.19	1,740,990.83	46,939,974.81
	TH02	17.09.1999	040/000	00000000	0.00	0.00	0.00	45,198,983.98
100000001023	0	15.11.1994	ก่อสร้างบ้านพักคนงาน 4 ครอบครั	1	500,000.00	223,060.67	12,518.00	276,939.33
	TH02	15.11.1994	040/000	00000000	0.00	0.00	0.00	264,421.33
100000001024	0	13.08.1994	ก่อสร้างอาคารทางเบี่ยงน้ำ	1	9,200,000.00	4,176,335.97	229,750.33	5,023,664.03
	TH02	13.08.1994	040/000	00000000	0.00	0.00	0.00	4,793,913.70
100000001025	0	24.05.1978	*ก่อสร้างบ้านพักข้าราชการระดับ3-4 ริงเก็บถ่าน,ต่อ	1	210,000.00	180,320.28	5,258.79	29,679.72
	TH02	24.05.1978	040/000	00000000	0.00	0.00	0.00	24,420.93
100000001026	0	04.03.1994	ก่อสร้างบ้านพักข้าราชการ ระดับ 1-2	1	2,220,000.00	1,031,295.75	55,490.09	1,188,704.25
	TH02	04.03.1994	040/000	00000000	0.00	0.00	0.00	1,133,214.16
100000001027	0	08.07.1994	ก่อสร้างบ้านพักคนงาน 4 ครอบครั	1	509,839.63	232,555.19	12,736.64	277,283.44
	TH02	08.07.1994	040/000	00000000	0.00	0.00	0.00	264,544.80
100000001681	0	01.09.2007	TEST	1	4,000,000.00	600,000.00	100,000.00	3,400,000.00
	TH02	01.10.2006	040/000	00000000	0.00	0.00	0.00	3,300,000.00

ภาพที่ 21

หน้าจอ “เปลี่ยนแปลงโครงสร้าง” ประกอบด้วย Tab บรรทัด 1, Line 2 และบรรทัด 3 ตามภาพที่ 22 ดังนี้  
 -Tab บรรทัด1 แสดงคอลัมน์ที่กำหนดให้แสดงในบรรทัดที่ 1 ของรายงาน

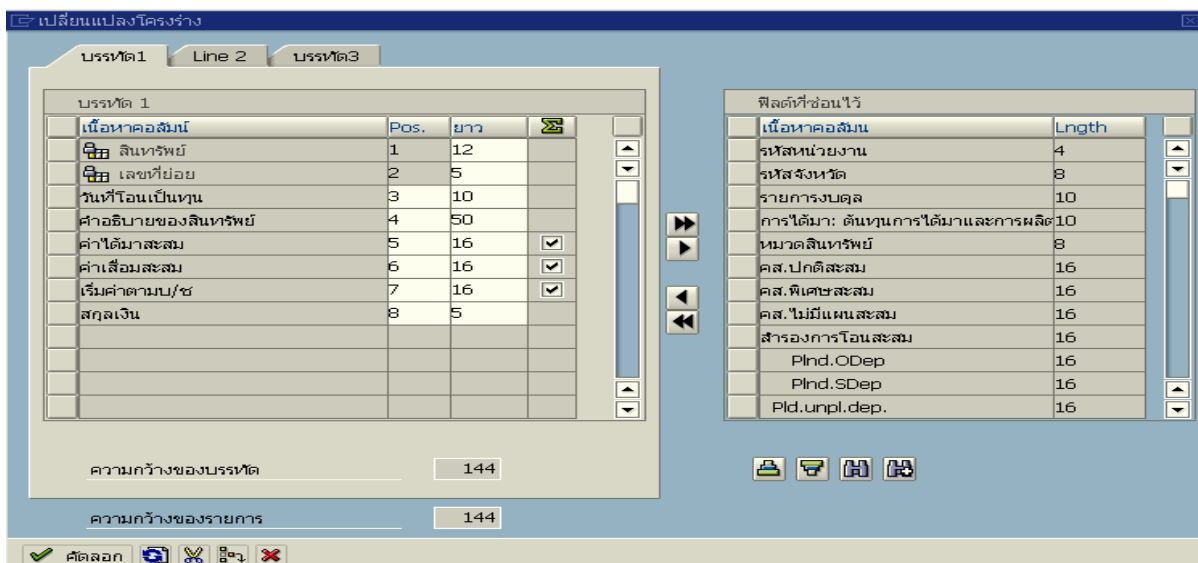

บรรทัด 1	Pos.	ยาว	
เนื้อหาคอลัมน์	1	12	
สินทรัพย์	2	5	
เลขที่ย่อย	3	10	
วันที่โอนเป็นทุน	4	50	
คำอธิบายของสินทรัพย์	5	16	<input checked="" type="checkbox"/>
ค่าได้มาสะสม	6	16	<input checked="" type="checkbox"/>
ค่าเสื่อมสะสม	7	16	<input checked="" type="checkbox"/>
เริ่มคำนวณ/ช	8	5	
สกุลเงิน			

ฟิลด์ที่ซ่อนไว้	Lngh
เนื้อหาคอลัมน์	4
รหัสหน่วยงาน	8
รหัสจังหวัด	10
รายการงบดุล	10
การได้มา: ต้นทุนการได้มาและการผลิต	8
หมวดสินทรัพย์	16
ค.ส.ปกติสะสม	16
ค.ส.พิเศษสะสม	16
ค.ส.ไม่มีแผนสะสม	16
สำรองการโอนสะสม	16
Plnd.ODep	16
Plnd.SDep	16
Pld.unpl.dep.	16

ภาพที่ 22

Tab Line 2 แสดงคอลัมน์ที่กำหนดให้แสดงในบรรทัดที่ 2 ของรายงาน ตามภาพที่ 23

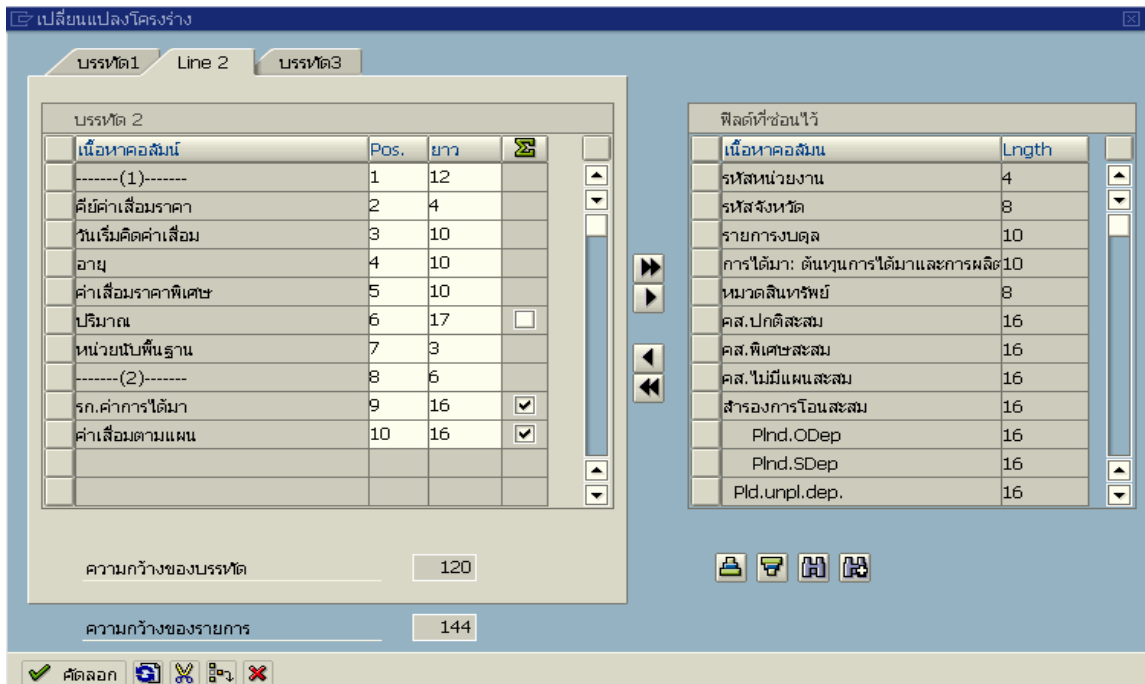

ภาพที่ 23

Tab บรรทัด 3 แสดงคอลัมน์ที่กำหนดให้แสดงในบรรทัดที่ 3 ของรายงาน ตามภาพที่ 24

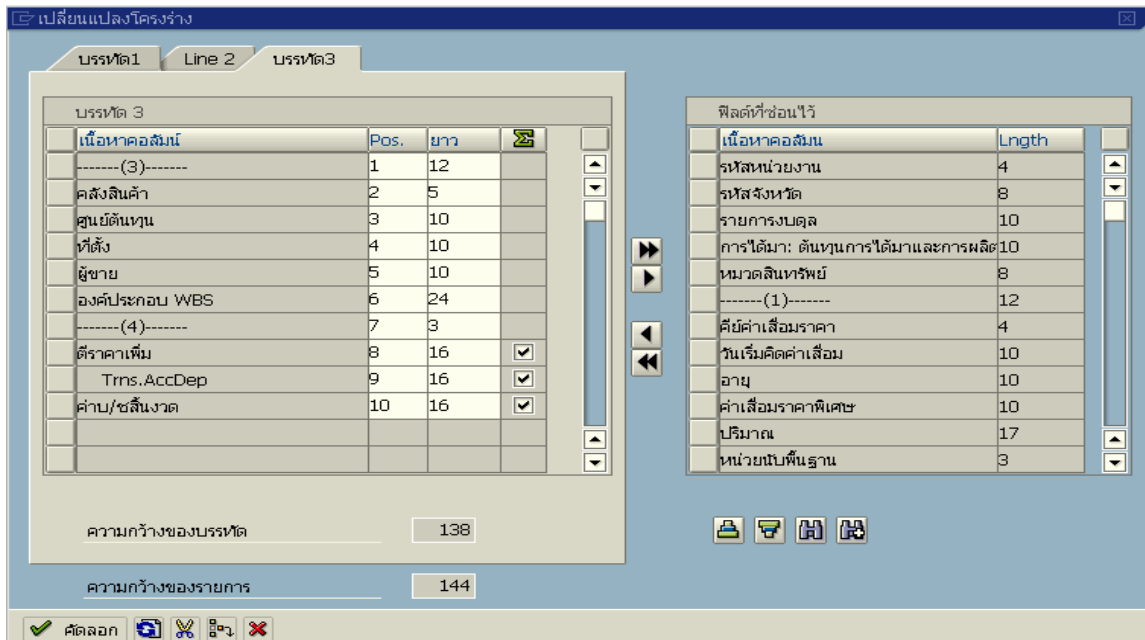





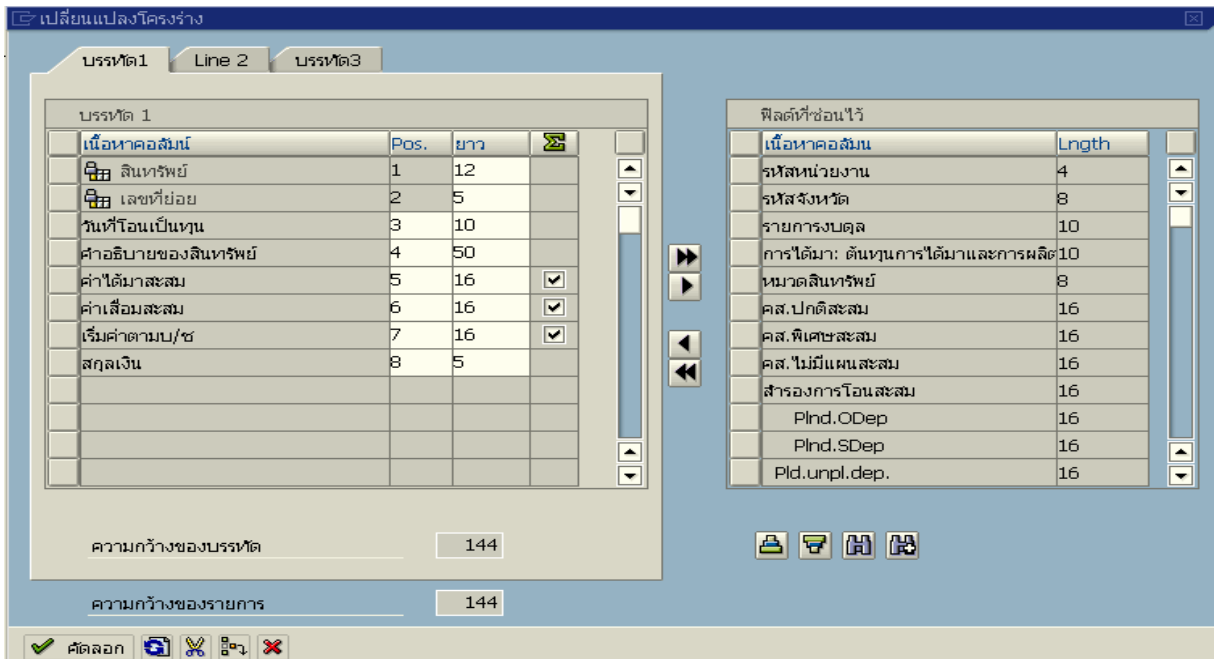







ภาพที่ 24





ภาพที่ 25

หน้าจอ “เปลี่ยนแปลงโครงสร้าง” ตามภาพที่ 25 มีปุ่มเครื่องมือ ดังนี้

-  ซ่อนทุกฟิลด์
-  ซ่อนฟิลด์ที่เลือก
-  แสดงฟิลด์
-  แสดงทุกฟิลด์
-  เรียงลำดับจากน้อยไปหามาก
-  เรียงลำดับจากมากไปหาน้อย
-  ค้นหา
-  ค้นหาถัดไป
-  คัดลอก
-  รีเฟรช
-  ตัด
-  ตั้งค่าความยาวมาตรฐาน

หน้าจอเปลี่ยนแปลงโครงสร้าง ประกอบด้วยข้อมูลด้านซ้าย แสดงชื่อคอลัมน์ที่ต้องการให้แสดงในรายงาน และข้อมูลด้านขวาแสดงชื่อคอลัมน์ที่มีในระบบ แต่ไม่ได้แสดงในรายงาน



ดังนั้น เมื่อต้องการให้รายงานแสดงข้อมูลเพิ่มขึ้น หรือลดลง หรือต้องการจัดเรียงคอลัมน์ที่แสดงในรายงานได้ ดังนี้

## ขั้นตอนการกำหนดโครงสร้างรายงาน

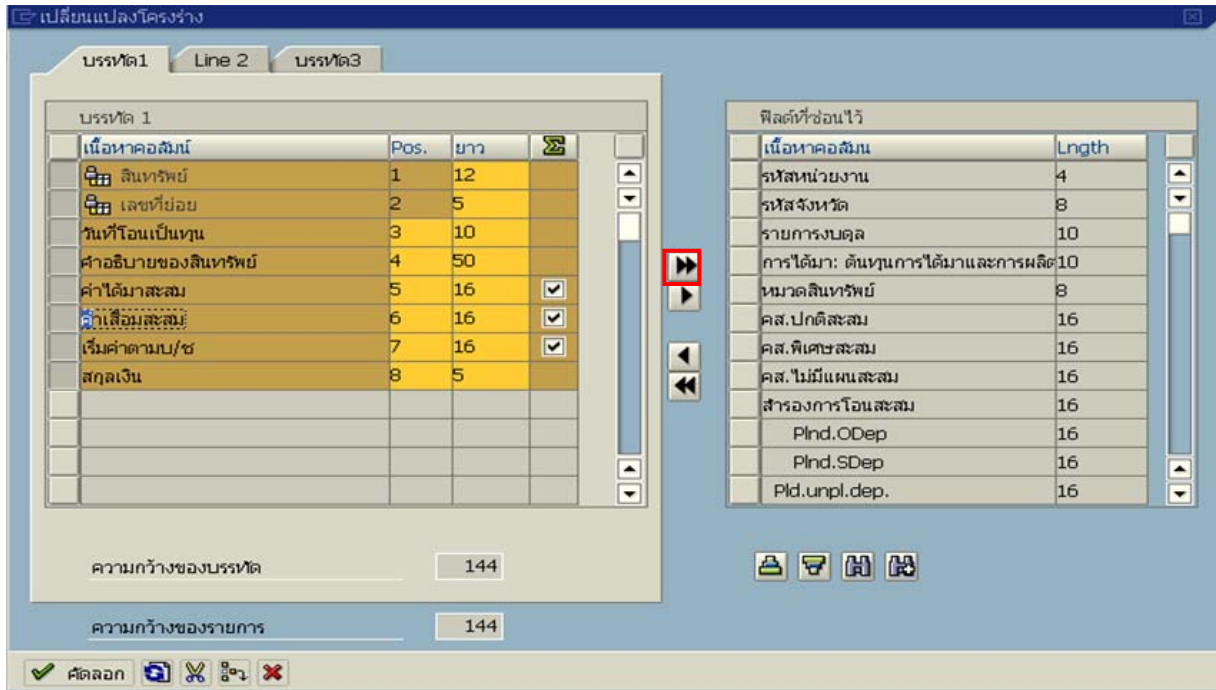
1. เลือกคอลัมน์ที่ต้องการให้แสดงในรายการ ใน Tab บรรทัด 1 กดปุ่ม  หน้าคอลัมน์ที่ต้องการ (แถบสีเหลือง) ด้านซ้าย ตามภาพที่ 26





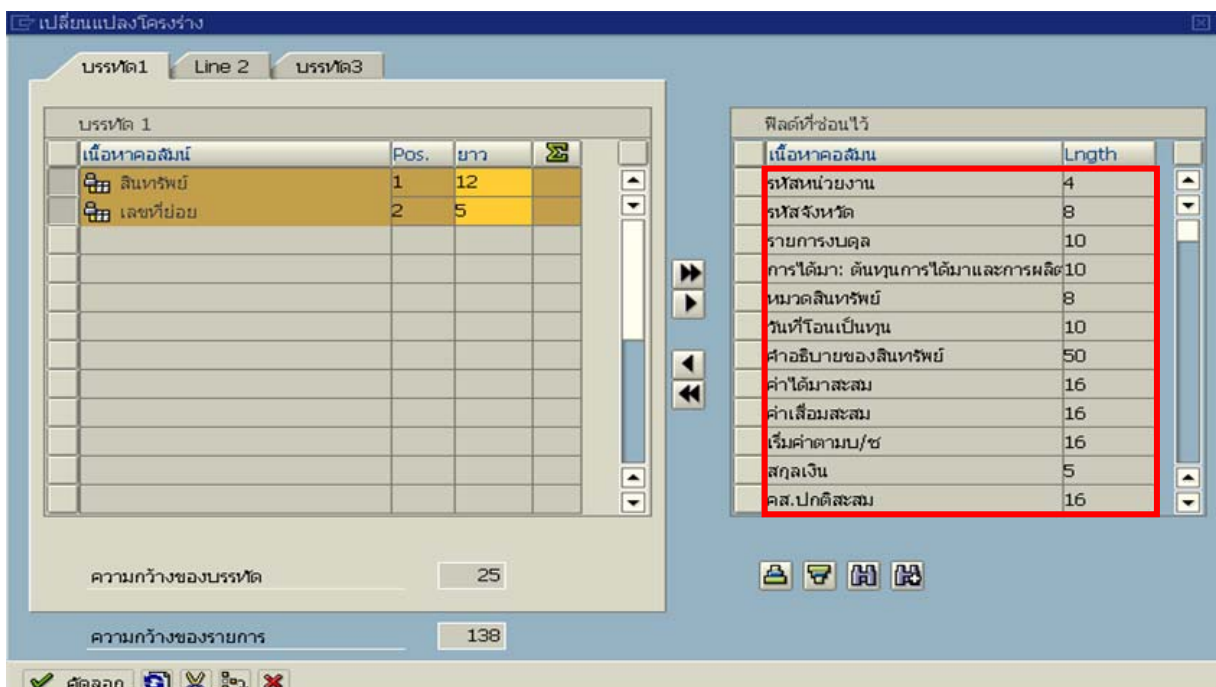

ภาพที่ 26

2. กดปุ่ม  เพื่อซ่อนทุกฟิลด์ ในคอลัมน์ ขวามือ ตามภาพที่ 27 หรือ กดปุ่ม  เพื่อซ่อนฟิลด์ที่ละคอลัมน์



ภาพที่ 27

3. กรณีต้องการแสดงเนื้อหาคอลัมน์ ในโครงร่างรายงาน กดปุ่ม  เลือกเนื้อหาคอลัมน์ที่ต้องการที่ละรายการ (แถบสีเหลือง) กดปุ่ม  เพื่อแสดงฟิลด์ที่เลือก ตามภาพที่ 28 หรือ กดปุ่ม  คลุมคอลัมน์ที่ต้องการหลายรายการ (แถบสีเหลือง) ด้านขวา กดปุ่ม  เพื่อแสดงทุกคอลัมน์ ตามภาพที่ 29

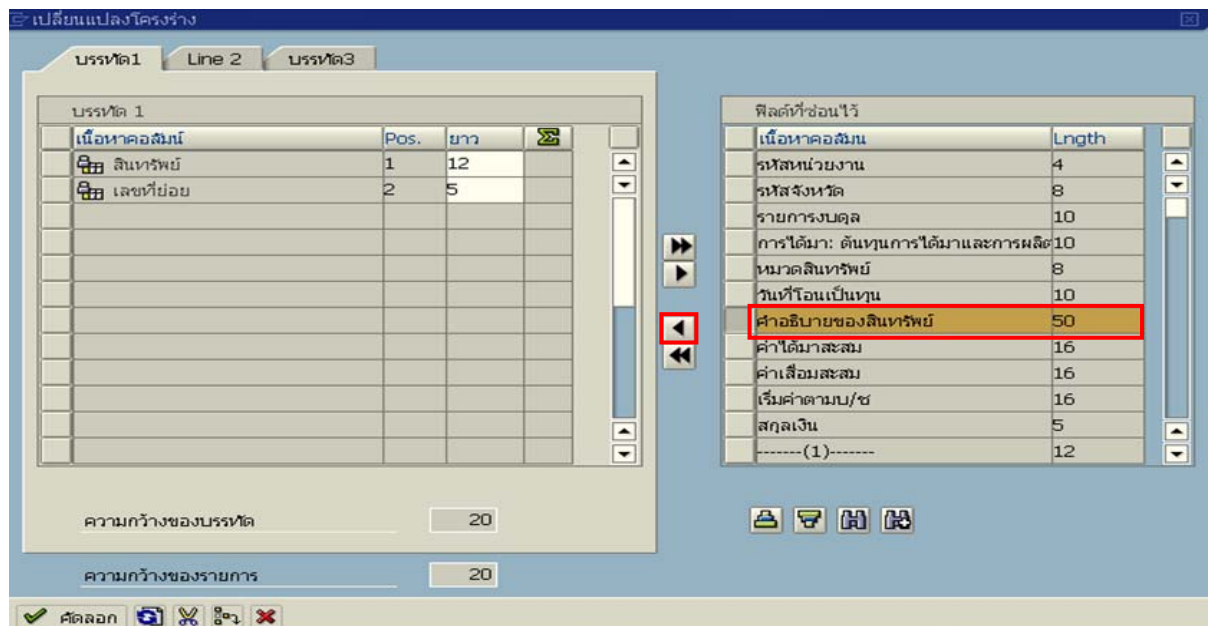

ภาพที่ 28

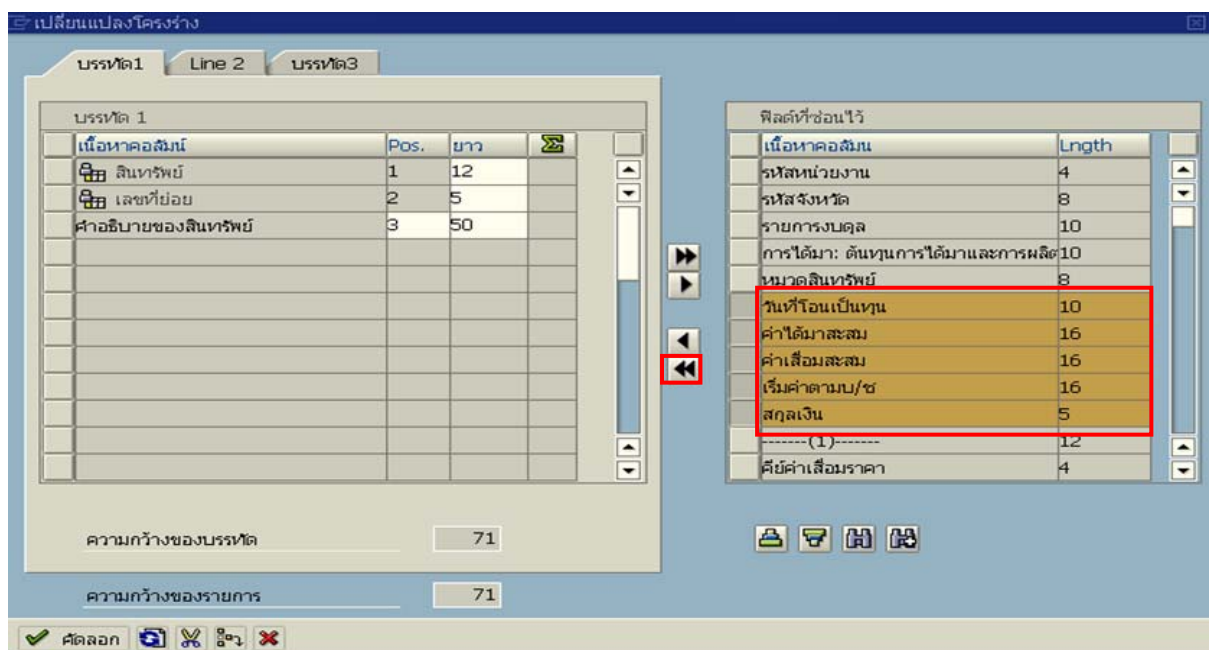

ภาพที่ 29

4. เมื่อเลือกคอลัมน์ที่ต้องการจากด้านขวามาที่ด้านซ้ายเรียบร้อยแล้ว กดปุ่ม  หรือ จัดข้อมูลเพิ่ม ตามภาพที่ 30

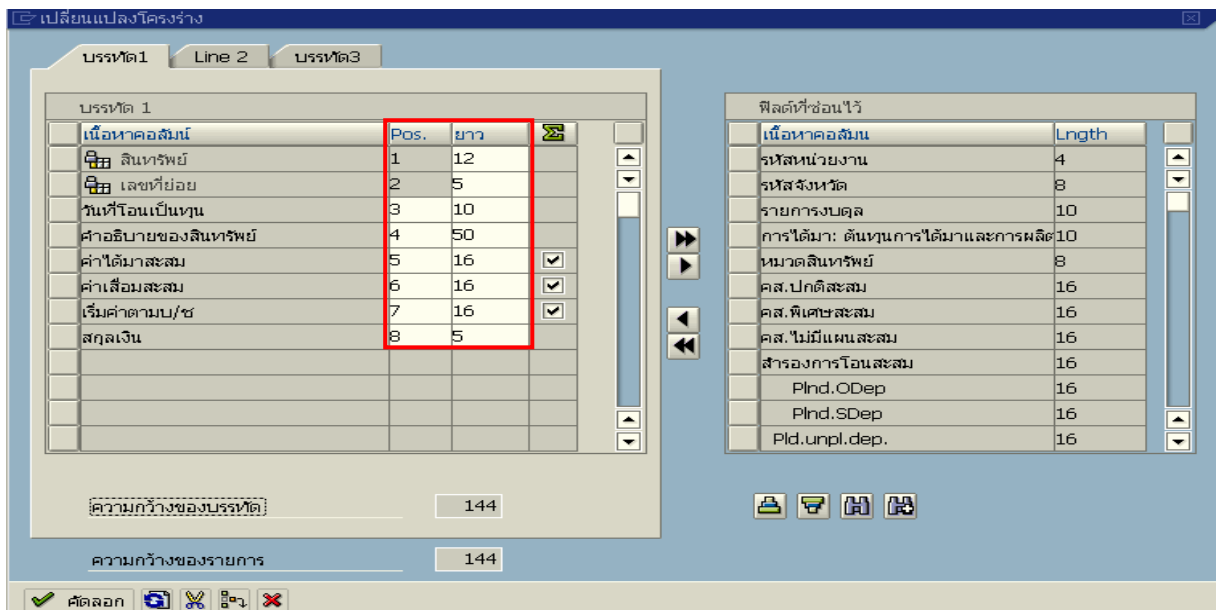

ภาพที่ 30

5. จัดรูปแบบรายงานให้แสดงข้อมูลตามลำดับคอลัมน์ที่ต้องการ โดยแก้ลำดับที่ของตัวเลขในช่อง “Pos.” และสามารถปรับความกว้างคอลัมน์ของรายงานได้ โดยระบุจำนวนตัวอักษรในช่อง “ยาว” ให้เพิ่มขึ้นหรือลดลง ตามจำนวนตัวอักษรที่ต้องการ ให้แสดงในรายงาน ตามภาพที่31

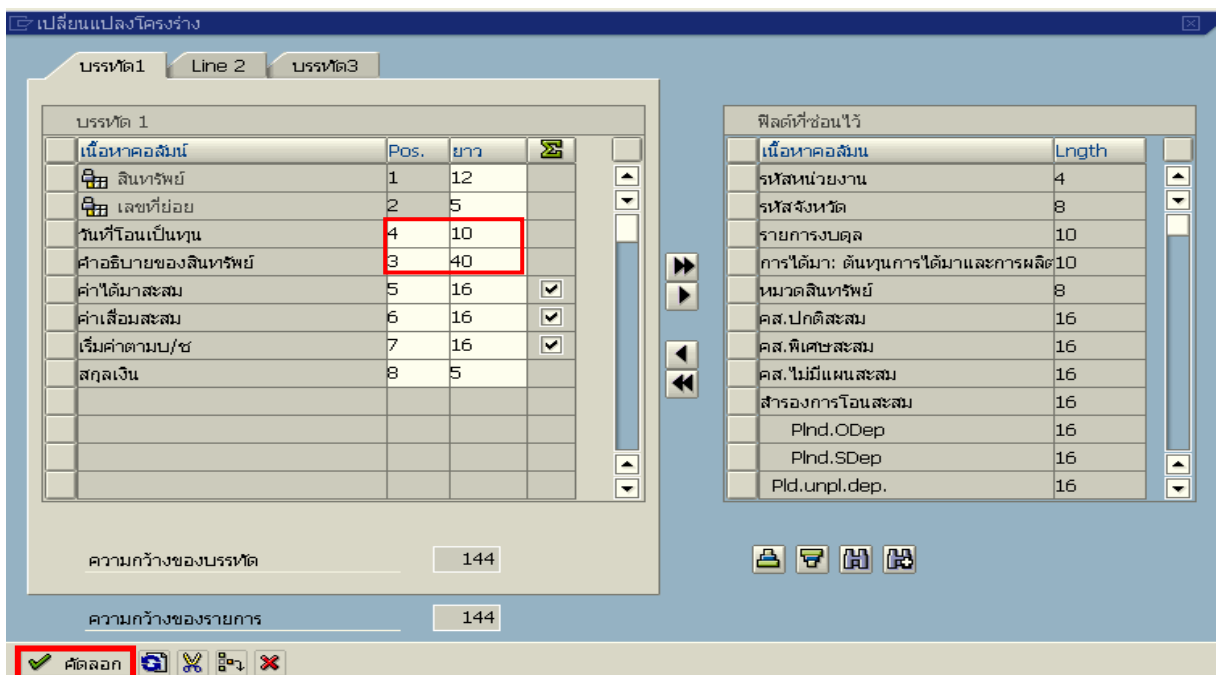

ภาพที่ 31

การเปลี่ยนแปลงที่ Tab Line 2 หรือ Tab บรรทัด 3 สามารถดำเนินการได้เช่นเดียวกับขั้นตอนที่ 1 - 5 (ภาพที่ 25 - 31) จากกรณีตัวอย่าง เลือกปรับเปลี่ยนโครงสร้างเฉพาะ Tab บรรทัด 1 และ Tab Line 2

กดปุ่ม  **คัดลอก** เพื่อแสดงรูปแบบรายงานหลังเปลี่ยนแปลงโครงสร้าง ตามภาพที่ 32

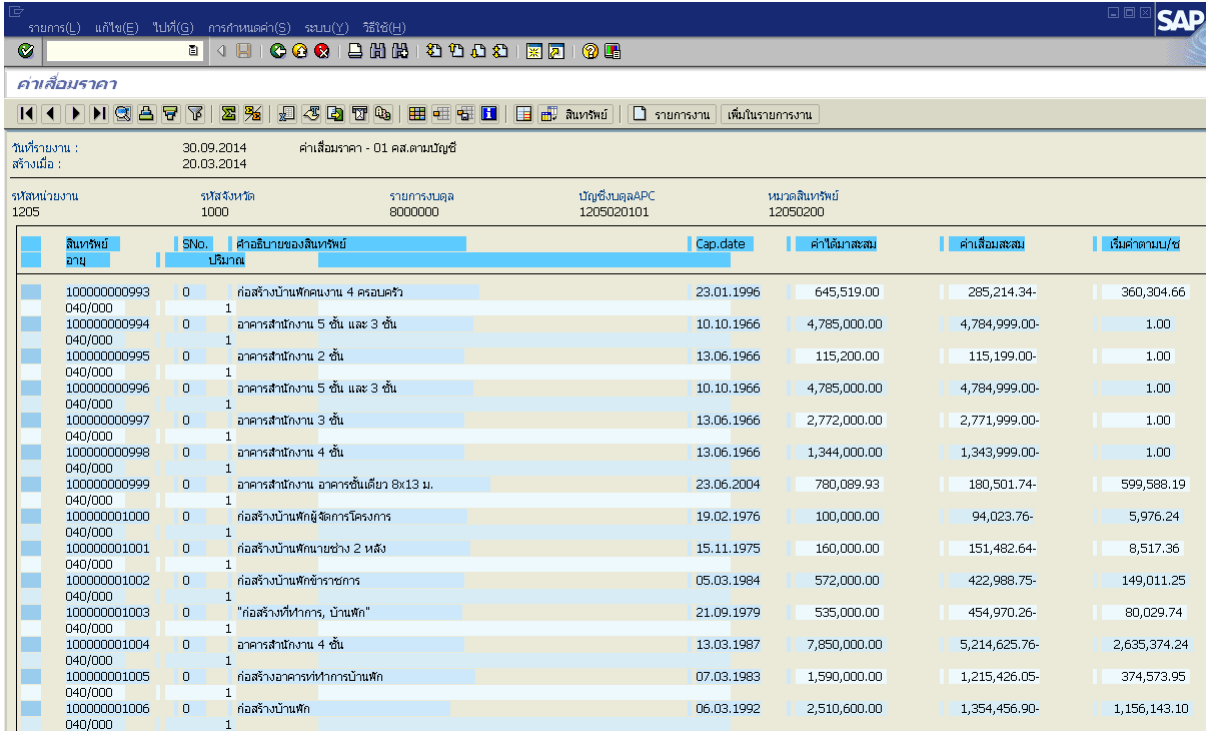

สินทรัพย์ อายุ	SNo. ปริมาณ	คำอธิบายของสินทรัพย์	Cap.date	ค่าได้มาสะสม	ค่าเสื่อมสะสม	เริ่มค่าตาม/ช
100000000993 040/000	0 1	ก่อสร้างบ้านพักคนงาน 4 ครอบครัว	23.01.1996	645,519.00	285,214.34	360,304.66
100000000994 040/000	0 1	อาคารสำนักงาน 5 ชั้น และ 3 ชั้น	10.10.1966	4,785,000.00	4,784,999.00	1.00
100000000995 040/000	0 1	อาคารสำนักงาน 2 ชั้น	13.06.1966	115,200.00	115,199.00	1.00
100000000996 040/000	0 1	อาคารสำนักงาน 5 ชั้น และ 3 ชั้น	10.10.1966	4,785,000.00	4,784,999.00	1.00
100000000997 040/000	0 1	อาคารสำนักงาน 3 ชั้น	13.06.1966	2,772,000.00	2,771,999.00	1.00
100000000998 040/000	0 1	อาคารสำนักงาน 4 ชั้น	13.06.1966	1,344,000.00	1,343,999.00	1.00
100000000999 040/000	0 1	อาคารสำนักงาน อาคารชั้นเดียว 8x13 ม.	23.06.2004	780,089.93	180,501.74	599,588.19
100000001000 040/000	0 1	ก่อสร้างบ้านพักผู้จัดการโครงการ	19.02.1976	100,000.00	94,023.76	5,976.24
100000001001 040/000	0 1	ก่อสร้างบ้านพักนายช่าง 2 หลัง	15.11.1975	160,000.00	151,482.64	8,517.36
100000001002 040/000	0 1	ก่อสร้างบ้านพักข้าราชการ	05.03.1984	572,000.00	422,988.75	149,011.25
100000001003 040/000	0 1	"ก่อสร้างที่ทำการ, บ้านพัก"	21.09.1979	535,000.00	454,970.26	80,029.74
100000001004 040/000	0 1	อาคารสำนักงาน 4 ชั้น	13.03.1987	7,850,000.00	5,214,625.76	2,635,374.24
100000001005 040/000	0 1	ก่อสร้างอาคารที่ทำการบ้านพัก	07.03.1983	1,590,000.00	1,215,426.05	374,573.95
100000001006 040/000	0 1	ก่อสร้างบ้านพัก	06.03.1992	2,510,600.00	1,354,456.90	1,156,143.10

ภาพที่ 32

## การบันทึกรูปแบบรายงาน

ให้กดปุ่ม  เพื่อเก็บบันทึกโครงสร้าง ตามภาพที่ 33

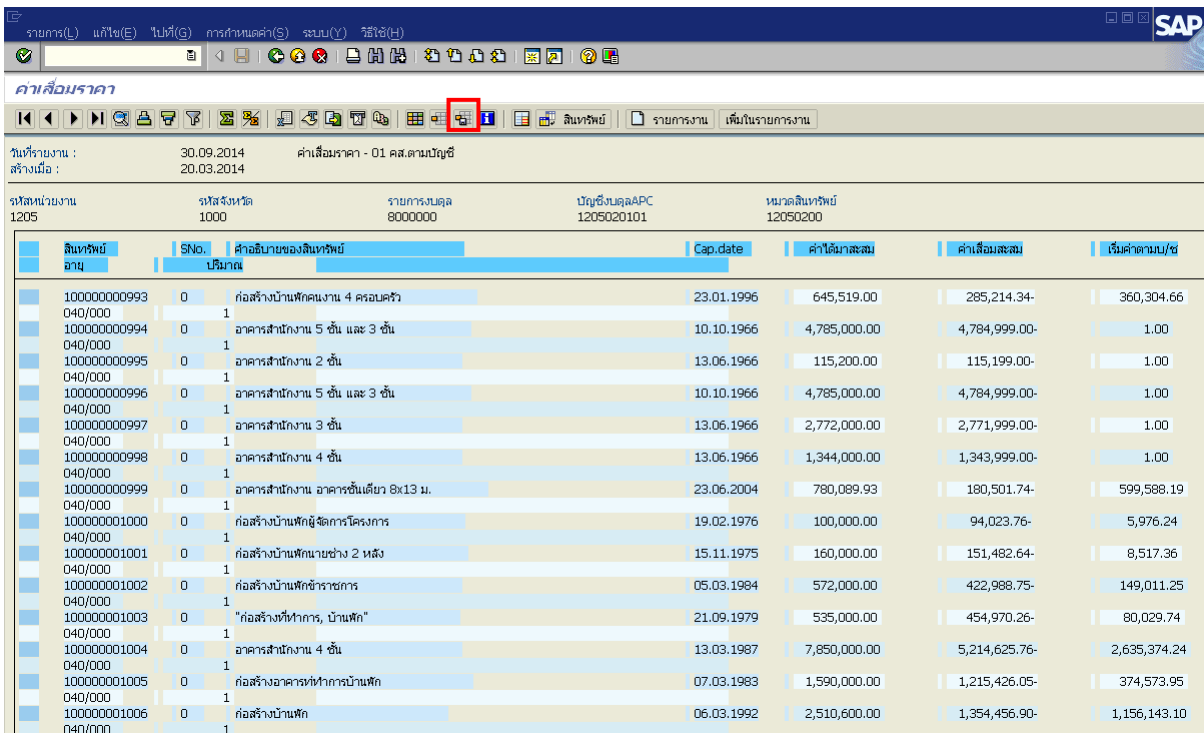

สินทรัพย์อายุ	SNo.	คำอธิบายของสินทรัพย์ ปริมาณ	Cap.date	ค่าได้มาสะสม	ค่าเสื่อมสะสม	เพิ่มค่าตาม/ช
100000000993 040/000	0 1	ก่อสร้างบ้านพักคนงาน 4 ครอบครั	23.01.1996	645,519.00	285,214.34	360,304.66
100000000994 040/000	0 1	อาคารสำนักงาน 5 ชั้น และ 3 ชั้น	10.10.1966	4,785,000.00	4,784,999.00	1.00
100000000995 040/000	0 1	อาคารสำนักงาน 2 ชั้น	13.06.1966	115,200.00	115,199.00	1.00
100000000996 040/000	0 1	อาคารสำนักงาน 5 ชั้น และ 3 ชั้น	10.10.1966	4,785,000.00	4,784,999.00	1.00
100000000997 040/000	0 1	อาคารสำนักงาน 3 ชั้น	13.06.1966	2,772,000.00	2,771,999.00	1.00
100000000998 040/000	0 1	อาคารสำนักงาน 4 ชั้น	13.06.1966	1,344,000.00	1,343,999.00	1.00
100000000999 040/000	0 1	อาคารสำนักงาน อาคารชั้นเดียว 8x13 ม.	23.06.2004	780,089.93	180,501.74	599,588.19
100000001000 040/000	0 1	ก่อสร้างบ้านพักผู้จัดการโครงการ	19.02.1976	100,000.00	94,023.76	5,976.24
100000001001 040/000	0 1	ก่อสร้างบ้านพักนายช่าง 2 หลัง	15.11.1975	160,000.00	151,482.64	8,517.36
100000001002 040/000	0 1	ก่อสร้างบ้านพักข้าราชการ	05.03.1984	572,000.00	422,988.75	149,011.25
100000001003 040/000	0 1	"ก่อสร้างที่พักการ, บ้านพัก"	21.09.1979	535,000.00	454,970.26	80,029.74
100000001004 040/000	0 1	อาคารสำนักงาน 4 ชั้น	13.03.1987	7,850,000.00	5,214,625.76	2,635,374.24
100000001005 040/000	0 1	ก่อสร้างอาคารที่พักการบ้านพัก	07.03.1983	1,590,000.00	1,215,426.05	374,573.95
100000001006 040/000	0 1	ก่อสร้างบ้านพัก	06.03.1992	2,510,600.00	1,354,456.90	1,156,143.10

ภาพที่ 33

หน้าจอ “โครงสร้าง บันทึกเป็น” ตามภาพที่ 34

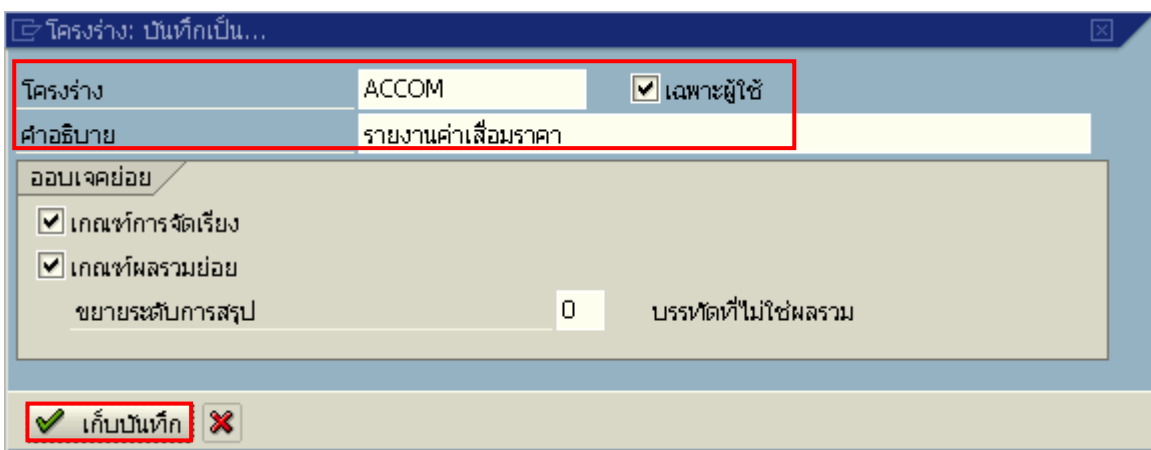

โครงสร้าง: บันทึกเป็น...

โครงการ: ACCOM  เฉพาะผู้ใช้

คำอธิบาย: รายงานค่าเสื่อมราคา

ขอบเขตย่อย

เกณฑ์การจัดเรียง

เกณฑ์ผลรวมย่อย

ขยายระดับการสรุป: 0 บรรทัดที่ไม่ใช่ผลรวม

เก็บบันทึก

ภาพที่ 34

หน้าจอ “โครงสร้างบันทึกเป็น” ระบุชื่อโครงสร้างที่กำหนด โดย

- ชื่อโครงสร้าง

เฉพาะผู้ใช้

- คำอธิบาย

ระบุชื่อโครงสร้างรายงาน ตัวอย่างระบุ ACCOM

คลิกเลือก เฉพาะผู้ใช้

ระบุคำอธิบายเกี่ยวกับรายงาน ตัวอย่าง ระบุรายงาน  
ค่าเสื่อมราคา

กดปุ่ม  เก็บบันทึก เพื่อจัดเก็บโครงสร้างรายงาน ตามภาพที่ 35

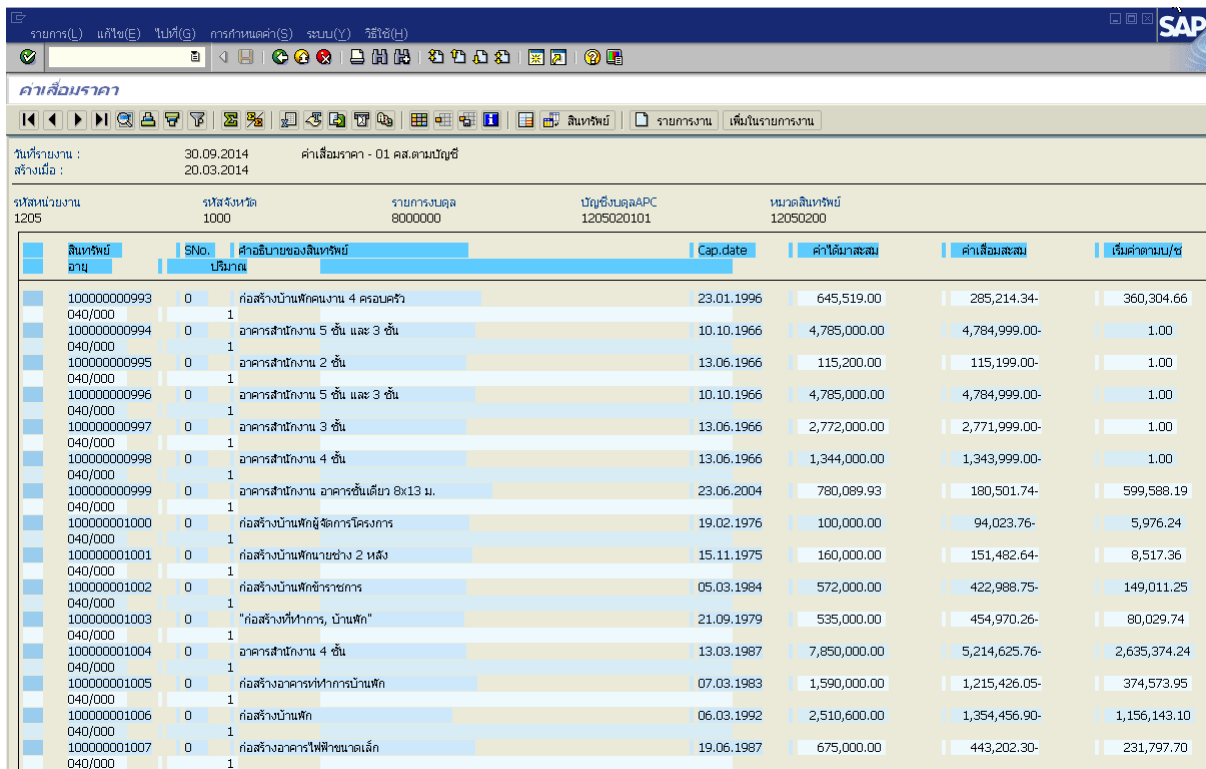

สินทรัพย์ อายุ	SNo. ประเภท	คำอธิบายของสินทรัพย์	Cap.date	ค่าได้มาสะสม	ค่าเสื่อมสะสม	เริ่มคำนวณ/ช
100000000993 040/000	0 1	ก่อสร้างบ้านพักคนงาน 4 ครอบครั	23.01.1996	645,519.00	285,214.34	360,304.66
100000000994 040/000	0 1	อาคารสำนักงาน 5 ชั้น และ 3 ชั้น	10.10.1966	4,785,000.00	4,784,999.00	1.00
100000000995 040/000	0 1	อาคารสำนักงาน 2 ชั้น	13.06.1966	115,200.00	115,199.00	1.00
100000000996 040/000	0 1	อาคารสำนักงาน 5 ชั้น และ 3 ชั้น	10.10.1966	4,785,000.00	4,784,999.00	1.00
100000000997 040/000	0 1	อาคารสำนักงาน 3 ชั้น	13.06.1966	2,772,000.00	2,771,999.00	1.00
100000000998 040/000	0 1	อาคารสำนักงาน 4 ชั้น	13.06.1966	1,344,000.00	1,343,999.00	1.00
100000000999 040/000	0 1	อาคารสำนักงาน อาคารชั้นเดียว 8x13 ม.	23.06.2004	780,089.93	180,501.74	599,588.19
100000001000 040/000	0 1	ก่อสร้างบ้านพักผู้จัดการโครงการ	19.02.1976	100,000.00	94,023.76	5,976.24
100000001001 040/000	0 1	ก่อสร้างบ้านพักนายช่าง 2 หลัง	15.11.1975	160,000.00	151,482.64	8,517.36
100000001002 040/000	0 1	ก่อสร้างบ้านพักข้าราชการ	05.03.1984	572,000.00	422,988.75	149,011.25
100000001003 040/000	0 1	"ก่อสร้างที่ทำการ, บ้านพัก"	21.09.1979	535,000.00	454,970.26	80,029.74
100000001004 040/000	0 1	อาคารสำนักงาน 4 ชั้น	13.03.1987	7,850,000.00	5,214,625.76	2,635,374.24
100000001005 040/000	0 1	ก่อสร้างอาคารที่ทำการบ้านพัก	07.03.1983	1,590,000.00	1,215,426.05	374,573.95
100000001006 040/000	0 1	ก่อสร้างบ้านพัก	06.03.1992	2,510,600.00	1,354,456.90	1,156,143.10
100000001007 040/000	0 1	ก่อสร้างอาคารไฟฟ้าขนาดเล็ก	19.06.1987	675,000.00	443,202.30	231,797.70

ภาพที่ 35

การใช้รูปแบบรายงานที่กำหนด

เมื่อเข้าสู่หน้าจอรายงาน ค่าเสื่อมราคา กดปุ่ม  เลือกโครงสร้างรายงาน ตามภาพที่ 36

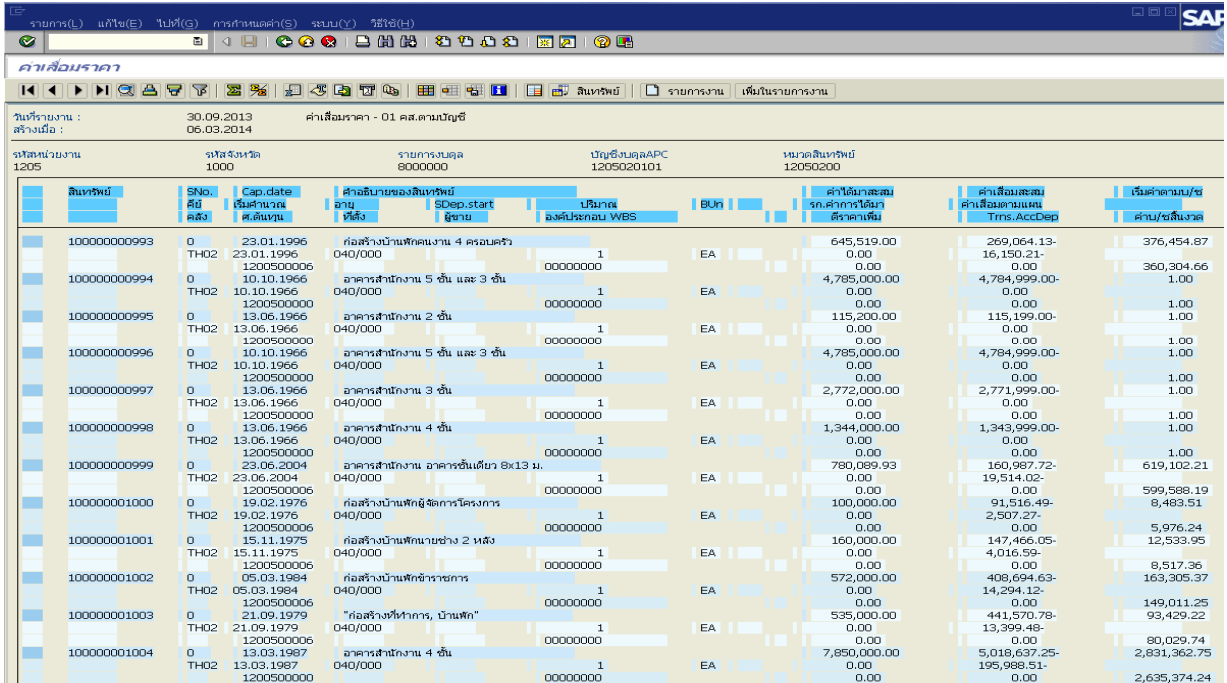



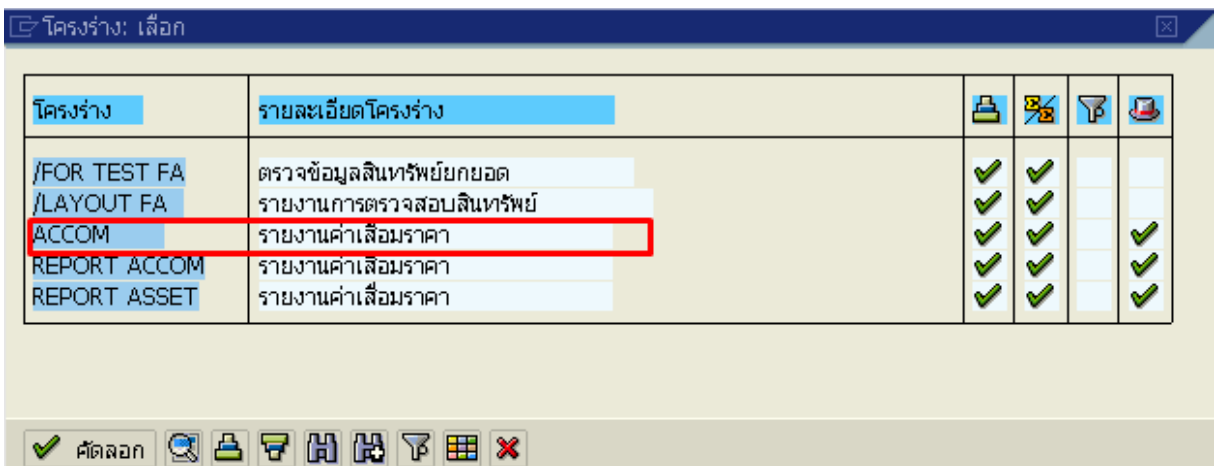

สินทรัพย์	SN, สับ	Cap.date	ค่าเสื่อมของสินทรัพย์	เริ่ม	จบ	มูลค่าได้มา	ค่าเสื่อมสะสม	เริ่ม
	ตั้ง	ต้น	บัญชี	บัญชี	บัญชี	ราคาเดิม	Trans, AccDep	ค่าบ/ช
		เดือน				เพิ่ม		ต้น
						ลง		เดือน
						บัญชี		
						WBS		
100000000993	0	23.01.1996	ก่อสร้างบ้านพักคนงาน 4 ครอบครั	040/000		1	645,519.00	376,454.87
	TH02	23.01.1996					16,150.21-	
		1200500006				00000000	0.00	360,304.66
100000000994	0	10.10.1966	อาคารสำนักงาน 5 ชั้น และ 3 ชั้น	040/000		1	4,785,000.00	1.00
	TH02	10.10.1966					0.00	
		1200500000				00000000	0.00	1.00
100000000995	0	13.06.1966	อาคารสำนักงาน 2 ชั้น	040/000		1	115,200.00	1.00
	TH02	13.06.1966					0.00	
		1200500000				00000000	0.00	1.00
100000000996	0	10.10.1966	อาคารสำนักงาน 5 ชั้น และ 3 ชั้น	040/000		1	4,785,000.00	1.00
	TH02	10.10.1966					0.00	
		1200500000				00000000	0.00	1.00
100000000997	0	13.06.1966	อาคารสำนักงาน 3 ชั้น	040/000		1	2,772,000.00	1.00
	TH02	13.06.1966					0.00	
		1200500000				00000000	0.00	1.00
100000000998	0	13.06.1966	อาคารสำนักงาน 4 ชั้น	040/000		1	1,344,000.00	1.00
	TH02	13.06.1966					0.00	
		1200500000				00000000	0.00	1.00
100000000999	0	23.06.2004	อาคารสำนักงาน อาคารชั้นเดียว 8x13 ม.	040/000		1	780,089.93	619,102.21
	TH02	23.06.2004					0.00	
		1200500006				00000000	0.00	599,588.19
100000001000	0	19.02.1976	ก่อสร้างบ้านพักผู้จัดการโครงการ	040/000		1	100,000.00	8,483.51
	TH02	19.02.1976					0.00	
		1200500006				00000000	0.00	5,976.24
100000001001	0	15.11.1975	ก่อสร้างบ้านพักนายช่าง 2 หลัง	040/000		1	160,000.00	12,533.95
	TH02	15.11.1975					0.00	
		1200500006				00000000	0.00	8,517.36
100000001002	0	05.03.1984	ก่อสร้างบ้านพักข้าราชการ	040/000		1	572,000.00	163,305.37
	TH02	05.03.1984					0.00	
		1200500006				00000000	0.00	149,011.25
100000001003	0	21.09.1979	"ก่อสร้างที่ทำการ, บ้านพัก"	040/000		1	535,000.00	93,429.22
	TH02	21.09.1979					0.00	
		1200500006				00000000	0.00	80,029.74
100000001004	0	13.03.1987	อาคารสำนักงาน 4 ชั้น	040/000		1	7,850,000.00	2,831,362.75
	TH02	13.03.1987					0.00	
		1200500000				00000000	0.00	2,635,374.24

ภาพที่ 36

หน้าจอ “โครงสร้าง : เลือก” แสดงรายละเอียดโครงสร้าง ตามภาพที่ 37



โครงสร้าง	รายละเอียดโครงสร้าง				
/FOR TEST FA	ตรวจสอบข้อมูลสินทรัพย์ยกยอด	<input checked="" type="checkbox"/>	<input checked="" type="checkbox"/>	<input type="checkbox"/>	<input type="checkbox"/>
/LAYOUT FA	รายงานการตรวจสอบสินทรัพย์	<input checked="" type="checkbox"/>	<input checked="" type="checkbox"/>	<input type="checkbox"/>	<input type="checkbox"/>
ACCOM	รายงานค่าเสื่อมราคา	<input checked="" type="checkbox"/>	<input checked="" type="checkbox"/>	<input type="checkbox"/>	<input checked="" type="checkbox"/>
REPORT ACCOM	รายงานค่าเสื่อมราคา	<input checked="" type="checkbox"/>	<input checked="" type="checkbox"/>	<input type="checkbox"/>	<input checked="" type="checkbox"/>
REPORT ASSET	รายงานค่าเสื่อมราคา	<input checked="" type="checkbox"/>	<input checked="" type="checkbox"/>	<input type="checkbox"/>	<input checked="" type="checkbox"/>

ภาพที่ 37



กด โครงร่างที่ต้องการแล้ว กดปุ่ม  **คัดลอก** เพื่อเข้าสู่โครงร่างที่กำหนด ตามภาพที่ 38

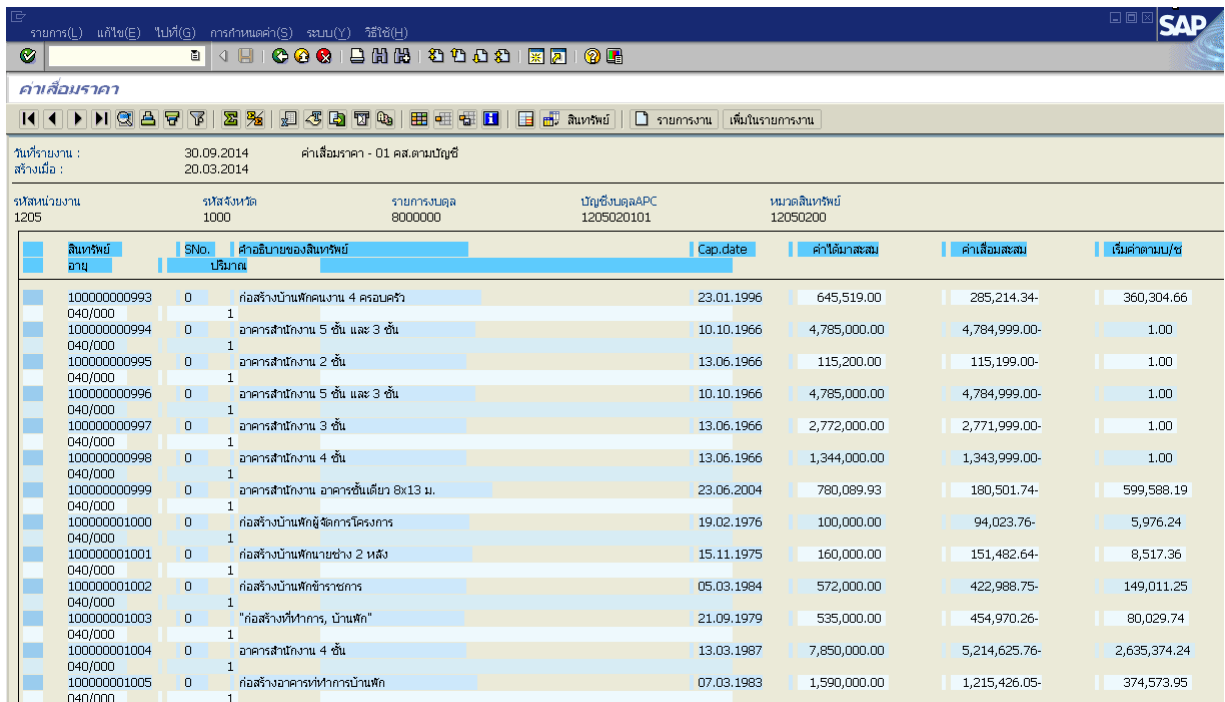

สินทรัพย์ อายุ	SNo. บันทึก	คำอธิบายของสินทรัพย์ บันทึก	Cap.date	ค่าได้มาสะสม	ค่าเสื่อมสะสม	เพิ่มค่าตาม/ช
100000000993 040/000	0 1	ก่อสร้างบ้านพักคนงาน 4 ครอบครั	23.01.1996	645,519.00	285,214.34	360,304.66
100000000994 040/000	0 1	อาคารสำนักงาน 5 ชั้น และ 3 ชั้น	10.10.1966	4,785,000.00	4,784,999.00	1.00
100000000995 040/000	0 1	อาคารสำนักงาน 2 ชั้น	13.06.1966	115,200.00	115,199.00	1.00
100000000996 040/000	0 1	อาคารสำนักงาน 5 ชั้น และ 3 ชั้น	10.10.1966	4,785,000.00	4,784,999.00	1.00
100000000997 040/000	0 1	อาคารสำนักงาน 3 ชั้น	13.06.1966	2,772,000.00	2,771,999.00	1.00
100000000998 040/000	0 1	อาคารสำนักงาน 4 ชั้น	13.06.1966	1,344,000.00	1,343,999.00	1.00
100000000999 040/000	0 1	อาคารสำนักงาน อาคารชั้นเดียว 8x13 ม.	23.06.2004	780,089.93	180,501.74	599,588.19
100000001000 040/000	0 1	ก่อสร้างบ้านพักผู้จัดการโครงการ	19.02.1976	100,000.00	94,023.76	5,976.24
100000001001 040/000	0 1	ก่อสร้างบ้านพักนายช่าง 2 หลัง	15.11.1975	160,000.00	151,482.64	8,517.36
100000001002 040/000	0 1	ก่อสร้างบ้านพักข้าราชการ	05.03.1984	572,000.00	422,988.75	149,011.25
100000001003 040/000	0 1	"ก่อสร้างที่ทำการ, บ้านพัก"	21.09.1979	535,000.00	454,970.26	80,029.74
100000001004 040/000	0 1	อาคารสำนักงาน 4 ชั้น	13.03.1987	7,850,000.00	5,214,625.76	2,635,374.24
100000001005 040/000	0 1	ก่อสร้างอาคารที่ทำการบ้านพัก	07.03.1983	1,590,000.00	1,215,426.05	374,573.95

ภาพที่ 38