



ที่ มท ๐๘๐๔.๕/ว ๒๓๐๓

กรมส่งเสริมการปกครองท้องถิ่น
ถนนนครราชสีมา เขตดุสิต กทม. ๑๐๓๐๐

๗) พศจิกายน ๒๕๕๔

เรื่อง โครงการเร่งรัดการออกโฉนดที่ดินให้ครอบคลุมทั่วประเทศ ประจำปีงบประมาณ พ.ศ. ๒๕๕๕

เรียน ผู้ว่าราชการจังหวัดทุกจังหวัด

สิ่งที่ส่งมาด้วย สำเนาหนังสือกรมที่ดิน ที่ มท ๐๕๑๖.๓/ว ๒๕๕๘๖ ลงวันที่ ๑๗ ตุลาคม ๒๕๕๔

ด้วยกรมส่งเสริมการปกครองท้องถิ่นได้รับแจ้งจากกรมที่ดินว่า ในปีงบประมาณ พ.ศ. ๒๕๕๕ กรมที่ดินจะดำเนินการสำรวจออกโฉนดที่ดินตามแผนปฏิบัติการโครงการเร่งรัดการออกโฉนดที่ดินให้ครอบคลุมทั่วประเทศ ในพื้นที่ ๖๔ จังหวัด ๑๘ ศูนย์อำนวยการเดินสำรวจออกโฉนดที่ดิน ๑๕๐ สายสำรวจ ดังนี้

๑. ภาคเหนือ ดำเนินการในพื้นที่จังหวัดเชียงใหม่ ลำพูน แม่ฮ่องสอน เชียงราย ลำปาง พะเยาแพร่ น่าน กำแพงเพชร ตาก อุตรดิตถ์ สุโขทัย พิษณุโลก เพชรบูรณ์ พิจิตร และนครสวรรค์

๒. ภาคตะวันออกเฉียงเหนือ ดำเนินการในพื้นที่จังหวัดอุดรธานี หนองคาย เลย หนองบัวลำภู บึงกาฬ นครพนม สกลนคร มุกดาหาร ขอนแก่น ชัยภูมิ กาฬสินธุ์ ร้อยเอ็ด ยโสธร มหาสารคาม อุบลราชธานี ศรีสะเกษ อำนาจเจริญ สุรินทร์ บุรีรัมย์ และนครราชสีมา

๓. ภาคกลางและภาคตะวันออก ดำเนินการในพื้นที่จังหวัดนครนายก ลพบุรี สระบุรี สระแก้ว ปราจีนบุรี จันทบุรี ชลบุรี ระยอง ตราด ฉะเชิงเทรา นครปฐม ราชบุรี เพชรบุรี และกาญจนบุรี

๔. ภาคใต้ ดำเนินการในพื้นที่จังหวัดประจวบคีรีขันธ์ สุราษฎร์ธานี ชุมพร ระนอง กงหรา พังงา ตรัง สตูล นครศรีธรรมราช พัทลุง สงขลา ปัตตานี นราธิวาส และยะลา

ยกเว้น กรุงเทพมหานคร และจังหวัดอีก ๑๒ จังหวัด คือ นนทบุรี ปทุมธานี พระนครศรีอยุธยา อ่างทอง สิงห์บุรี ชัยนาท อุทัยธานี สุพรรณบุรี สมุทรปราการ สมุทรสาคร สมุทรสงคราม และภูเก็ต เนื่องจากในจังหวัดดังกล่าว จากการสำรวจข้อมูลของจังหวัดปรากฏว่า มีพื้นที่ที่จะออกโฉนดที่ดินจำนวนน้อย หากราษฎรมีความต้องการออกโฉนดที่ดิน ให้จังหวัดจัดทำแผนงานโครงการเสนอกรมที่ดินพิจารณาเป็นรายจังหวัด ทั้งนี้ ต้องมีอำนาจกำลัง และเงินงบประมาณเพียงพอที่จะใช้ดำเนินการด้วย โดยมีกำหนดจะเริ่มดำเนินการตั้งแต่วันที่ ๑ ธันวาคม ๒๕๕๔ เป็นต้นไป ซึ่งรัฐมนตรีว่าการกระทรวงมหาดไทยได้ประกาศกำหนดจังหวัดที่จะทำการสำรวจจริงไว้ตามแผนที่เพื่อออกโฉนดที่ดิน สำหรับที่ดินที่มีหนังสือรับรองการทำประโยชน์ซึ่งใช้ระวางรูปถ่ายทางอากาศแล้ว ตามประกาศลงวันที่ ๕ ตุลาคม ๒๕๕๔ และขอให้กรมส่งเสริมการปกครองท้องถิ่นประสานให้องค์กรปกครองส่วนท้องถิ่นมอบหมายเจ้าหน้าที่ไปร่วมระวางชี้และรับรองแนวเขตที่ดินที่มีอำนาจหน้าที่ดูแลรักษาพื้นที่ดังกล่าวด้วย (ถ้ามี) รายละเอียดปรากฏตามสิ่งที่ส่งมาพร้อมนี้

กรมส่งเสริมการปกครองท้องถิ่นจึงขอความร่วมมือจังหวัดที่อยู่ในแผนปฏิบัติการโครงการเร่งรัดการออกโฉนดที่ดินให้ครอบคลุมทั่วประเทศ จำนวน ๖๔ จังหวัด แจงองค์กรปกครองส่วนท้องถิ่นในเขตพื้นที่ทราบถึงโครงการเร่งรัดการออกโฉนดที่ดินให้ครอบคลุมทั่วประเทศ ประจำปีงบประมาณ พ.ศ. ๒๕๕๕ และพิจารณาดำเนินการในส่วนที่เกี่ยวข้อง สำหรับจังหวัดที่ไม่ได้อยู่ในแผนปฏิบัติการโครงการเร่งรัดการออกโฉนดที่ดินให้ครอบคลุมทั่วประเทศ อีก ๑๒ จังหวัด นั้น ขอให้จังหวัดพิจารณาดำเนินการตามอำนาจหน้าที่ ในกรณีที่ราษฎรมีความต้องการออกโฉนดที่ดิน โดยจัดทำแผนงานโครงการเสนอกรมที่ดินพิจารณาเป็นรายจังหวัด

จึงเรียนมาเพื่อโปรดพิจารณาดำเนินการต่อไป

ขอแสดงความนับถือ



(นายชาญนะ เอี่ยมแสง)

รองอธิบดี ปฏิบัติราชการแทน

อธิบดีกรมส่งเสริมการปกครองท้องถิ่น

สำนักกฎหมายและระเบียบท้องถิ่น
ส่วนกฎหมายและระเบียบท้องถิ่น
โทร./โทรสาร ๐๒-๒๔๑-๙๐๓๖

บัญชีรายชื่อจังหวัด ๒๔ จังหวัด

๑. จังหวัดกระบี่
 ๒. จังหวัดกาญจนบุรี
 ๓. จังหวัดกาฬสินธุ์
 ๔. จังหวัดกำแพงเพชร
 ๕. จังหวัดขอนแก่น
 ๖. จังหวัดจันทบุรี
 ๗. จังหวัดฉะเชิงเทรา
 ๘. จังหวัดชลบุรี
 ๙. จังหวัดชัยภูมิ
 ๑๐. จังหวัดชุมพร
 ๑๑. จังหวัดเชียงราย
 ๑๒. จังหวัดเชียงใหม่
 ๑๓. จังหวัดตรัง
 ๑๔. จังหวัดตราด
 ๑๕. จังหวัดตาก
 ๑๖. จังหวัดนครนายก
 ๑๗. จังหวัดนครปฐม
 ๑๘. จังหวัดนครพนม
 ๑๙. จังหวัดนครราชสีมา
 ๒๐. จังหวัดนครศรีธรรมราช
 ๒๑. จังหวัดนครสวรรค์
 ๒๒. จังหวัดนราธิวาส
 ๒๓. จังหวัดน่าน
 ๒๔. จังหวัดบึงกาฬ
 ๒๕. จังหวัดบุรีรัมย์
 ๒๖. จังหวัดประจวบคีรีขันธ์
 ๒๗. จังหวัดปราจีนบุรี
 ๒๘. จังหวัดปัตตานี
 ๒๙. จังหวัดพะเยา
 ๓๐. จังหวัดเพชรบุรี
 ๓๑. จังหวัดพิจิตร
 ๓๒. จังหวัดพิษณุโลก
 ๓๓. จังหวัดเพชรบูรณ์
 ๓๔. จังหวัดแพร่
 ๓๕. จังหวัดพังงา
 ๓๖. จังหวัดพัทลุง
 ๓๗. จังหวัดมุกดาหาร
 ๓๘. จังหวัดมหาสารคาม
 ๓๙. จังหวัดแม่ฮ่องสอน
 ๔๐. จังหวัดยะลา
 ๔๑. จังหวัดยโสธร
 ๔๒. จังหวัดร้อยเอ็ด
 ๔๓. จังหวัดระนอง
 ๔๔. จังหวัดระยอง
 ๔๕. จังหวัดราชบุรี
 ๔๖. จังหวัดลพบุรี
 ๔๗. จังหวัดลำปาง
 ๔๘. จังหวัดลำพูน
 ๔๙. จังหวัดเลย
 ๕๐. จังหวัดศรีสะเกษ
 ๕๑. จังหวัดสกลนคร
 ๕๒. จังหวัดสงขลา
 ๕๓. จังหวัดสตูล
 ๕๔. จังหวัดสระบุรี
 ๕๕. จังหวัดสระแก้ว
 ๕๖. จังหวัดสุโขทัย
 ๕๗. จังหวัดสุราษฎร์ธานี
 ๕๘. จังหวัดสุรินทร์
 ๕๙. จังหวัดหนองคาย
 ๖๐. จังหวัดหนองบัวลำภู
 ๖๑. จังหวัดอุบลราชธานี
 ๖๒. จังหวัดอุดรธานี
 ๖๓. จังหวัดอุตรดิตถ์
 ๖๔. จังหวัดอำนาจเจริญ
-

บัญชีรายชื่อจังหวัด ๑๒ จังหวัด

๑. จังหวัดนนทบุรี
 ๒. จังหวัดปทุมธานี
 ๓. จังหวัดพระนครศรีอยุธยา
 ๔. จังหวัดอ่างทอง
 ๕. จังหวัดสิงห์บุรี
 ๖. จังหวัดชัยนาท
 ๗. จังหวัดอุทัยธานี
 ๘. จังหวัดสุพรรณบุรี
 ๙. จังหวัดสมุทรปราการ
 ๑๐. จังหวัดสมุทรสาคร
 ๑๑. จังหวัดสมุทรสงคราม
 ๑๒. จังหวัดภูเก็ต
-



NA 5
OK

กรมส่งเสริมการค้าระหว่างประเทศ
เลขที่ 63600
วันที่ 19 ต.ค. 2554

ที่ มท ๐๕๑๖.๓/๖ ๒๕๕๔

กรมที่ดิน

ศูนย์ราชการเฉลิมพระเกียรติ ๘๐ พรรษา
อาคารรัฐประศาสนภักดี ถนนแจ้งวัฒนะ
แขวงทุ่งสองห้อง เขตหลักสี่ กรุงเทพฯ ๑๐๒๑๐

๑๗ ตุลาคม ๒๕๕๔

เรื่อง โครงการเร่งรัดการออกโฉนดที่ดินให้ครอบคลุมทั่วประเทศ ประจำปีงบประมาณ พ.ศ. ๒๕๕๕

เรียน อธิบดีกรมส่งเสริมการปกครองท้องถิ่น

- สิ่งที่ส่งมาด้วย
๑. แผนปฏิบัติการ โครงการเร่งรัดการออกโฉนดที่ดินให้ครอบคลุมทั่วประเทศ
ประจำปีงบประมาณ พ.ศ. ๒๕๕๕ จำนวน ๑ เล่ม
 ๒. ประกาศกระทรวงมหาดไทย เรื่อง กำหนดจังหวัดที่จะทำการสำรวจรังวัดทำแผนที่
เพื่อออกโฉนดที่ดิน ปีงบประมาณ พ.ศ. ๒๕๕๕ จำนวน ๑ ฉบับ
 ๓. ประกาศกระทรวงมหาดไทย เรื่อง กำหนดท้องที่และวันที่เริ่มดำเนินการออกโฉนดที่ดิน
สำหรับที่ดินที่มีหนังสือรับรองทำประโยชน์ ซึ่งใช้ระวางรูปถ่ายทางอากาศ (น.ส. ๓ ก.)
ปีงบประมาณ พ.ศ. ๒๕๕๕ จำนวน ๑ ฉบับ

ด้วยในปีงบประมาณ พ.ศ. ๒๕๕๕ กรมที่ดินจะดำเนินการเดินสำรวจออกโฉนดที่ดินตามแผนปฏิบัติการโครงการเร่งรัดการออกโฉนดที่ดินให้ครอบคลุมทั่วประเทศ ในท้องที่ ๖๔ จังหวัด โดยจะเริ่มดำเนินการตั้งแต่วันที่ ๑ ธันวาคม ๒๕๕๔ เป็นต้นไป ซึ่งรัฐมนตรีว่าการกระทรวงมหาดไทย ได้ประกาศกำหนดจังหวัดที่จะทำการสำรวจรังวัดทำแผนที่เพื่อออกโฉนดที่ดิน และกำหนดท้องที่และวันที่เริ่มดำเนินการออกโฉนดที่ดิน สำหรับที่ดินที่มีหนังสือรับรองการทำประโยชน์ซึ่งใช้ระวางรูปถ่ายทางอากาศแล้ว ตามประกาศลงวันที่ ๕ ตุลาคม ๒๕๕๔ (ปรากฏรายละเอียดตามสิ่งที่ส่งมาด้วย ๑, ๒ และ ๓)

จึงเรียนมาเพื่อโปรดทราบและขอได้โปรดประสานหน่วยงานเพื่อมอบหมายให้เจ้าหน้าที่ไปร่วมรังวัดชี้และรับรองแนวเขตที่ดินที่หน่วยงานของท่านมีอำนาจหน้าที่ดูแลรักษาในท้องที่ดังกล่าวต่อไปด้วย (ถ้ามี) จักขอบคุณยิ่ง

ขอแสดงความนับถือ

(นายอนุวัฒน์ เมธีวิบูลวุฒิ)
อธิบดีกรมที่ดิน

สำนักกฎหมายและระเบียบท้องถิ่น
เลขรับ 2603
วันที่ 19 ต.ค. 2554

สำนักมาตรฐานการออกหนังสือสำคัญ
โทร. ๐ ๒๕๐๓ ๓๘๑๒ / โทรสาร ๐ ๒๕๐๓ ๓๓๘๘

ส่วนกฎหมายและระเบียบท้องถิ่น
เลขรับ 509
วันที่ 20 ต.ค. 2554
เวลา 13.20 น.



ห้องอธิบดี

เลขรับ

วันที่ 120 ก.ย. 2555

เวลา

บันทึกข้อความ

ส่วนราชการ สำนักมาตรฐานการออกหนังสือสำคัญ ส่วนปฏิบัติการรังวัดฯ โทร. ๐ ๒๕๐๓ ๓๘๑๒

ที่ มท ๐๕๑๖.๓/๑๕๕๗

วันที่ ๑๙ กันยายน ๒๕๕๔

เรื่อง แผนปฏิบัติการ โครงการเร่งรัดการออกโฉนดที่ดินให้ครอบคลุมทั่วประเทศ ประจำปีงบประมาณ

พ.ศ. ๒๕๕๕

เรียน อธิบดี

๑. เรื่องเดิม

รัฐบาลมีนโยบายที่ดิน ทรัพยากรธรรมชาติและสิ่งแวดล้อม เพื่อสร้างความเป็นธรรมและลดความเหลื่อมล้ำในการใช้ประโยชน์ที่ดินโดยให้มีการกระจายสิทธิที่ดินอย่างเป็นธรรม กระทรวงมหาดไทย โดยกรมที่ดินได้ตอบสนองนโยบายดังกล่าว โดยกำหนดประเด็นยุทธศาสตร์ คือ พัฒนาระบบการออกหนังสือแสดงสิทธิที่ดินเพื่อความมั่นคงในการถือครองที่ดิน และได้บรรจุโครงการเร่งรัดการออกโฉนดที่ดินให้ครอบคลุมทั่วประเทศ และการออกโฉนดที่ดินแบบท้องถิ่น ไว้ในประเด็นยุทธศาสตร์ดังกล่าว เพื่อเร่งรัดการออกโฉนดที่ดินสำหรับที่ดินที่มีหลักฐาน ส.ค. ๑ และใบจอง น.ค. ๓, กสน. ๕, หนังสือรับรองการทำประโยชน์ (น.ส. ๓, น.ส. ๓ ก., น.ส. ๓ ข.) และที่ดินที่ไม่มีหลักฐานที่สามารถออกโฉนดที่ดินได้ตามประมวลกฎหมายที่ดิน ทั้งนี้ เพื่อให้ประชาชนได้รับการยอมรับสิทธิการถือครองและการใช้ประโยชน์ในที่ดิน รวมทั้งลดข้อพิพาทโต้แย้งสิทธิในที่ดินโดยสามารถทราบแนวเขตที่ดินของรัฐและเอกชนอย่างชัดเจน

๒. ข้อเท็จจริง

๒.๑ ในปีงบประมาณ พ.ศ. ๒๕๕๕ กรมที่ดินได้ตั้งงบประมาณเพื่อเดินสำรวจออกโฉนดที่ดินตามคำขอจัดตั้งในการจัดทำประมาณการเบิกจ่ายล่วงหน้า ประจำปีงบประมาณ พ.ศ. ๒๕๕๕ - ๒๕๕๘ จำนวน ๖๖๑,๕๗๖,๔๐๐ บาท (หกร้อยหกสิบเอ็ดล้านห้าแสนเจ็ดหมื่นหกพันสี่ร้อยบาทถ้วน) เพื่อสนับสนุนนโยบายดังกล่าว

๒.๒ สำนักมาตรฐานการออกหนังสือสำคัญ จึงได้จัดทำ “แผนปฏิบัติการ โครงการเร่งรัดการออกโฉนดที่ดินให้ครอบคลุมทั่วประเทศ ประจำปีงบประมาณ พ.ศ. ๒๕๕๕” โดยจะดำเนินการเดินสำรวจออกโฉนดที่ดินสำหรับที่ดินที่อยู่ในหลักเกณฑ์ที่สามารถออกโฉนดที่ดินได้ตามมาตรา ๕๘ และมาตรา ๕๘ ทวิ (๑) - (๓) แห่งประมวลกฎหมายที่ดิน โดยมีสาระสำคัญ ดังนี้

๒.๒.๑ เป้าหมาย

เดินสำรวจออกโฉนดที่ดิน ตามโครงการเร่งรัดการออกโฉนดที่ดินให้ครอบคลุมทั่วประเทศ จำนวน ๑๘ ศูนย์ฯ ๑๕๐ สายสำรวจ เป้าหมาย ๑๐๐,๗๒๐ แปลง

๒.๒.๒ พื้นที่ดำเนินการ ๖๔ จังหวัด ดังนี้

/ภาคเหนือ ...

ภาคเหนือ ดำเนินการในพื้นที่จังหวัดเชียงใหม่ ลำพูน แม่ฮ่องสอน เชียงราย ลำปาง พะเยา แพร่ น่าน กำแพงเพชร ตาก อุตรดิตถ์ สุโขทัย พิษณุโลก เพชรบูรณ์ พิจิตร นครสวรรค์

ภาคตะวันออกเฉียงเหนือ ดำเนินการในพื้นที่จังหวัดอุดรธานีหนองคาย เลย หนองบัวลำภู บึงกาฬ นครพนม สกลนคร มุกดาหาร ขอนแก่น ชัยภูมิ กาฬสินธุ์ ร้อยเอ็ด ยโสธร มหาสารคาม อุบลราชธานี ศรีสะเกษ อำนาจเจริญ สุรินทร์ บุรีรัมย์ นครราชสีมา

ภาคกลางและภาคตะวันออก ดำเนินการในพื้นที่จังหวัดนครนายก ลพบุรี สระบุรี สระแก้ว ปราจีนบุรี จันทบุรี ชลบุรี ระยอง ตราด ฉะเชิงเทรา นครปฐม ราชบุรี เพชรบุรี กาญจนบุรี

ภาคใต้ ดำเนินการในพื้นที่จังหวัดประจวบคีรีขันธ์ สุราษฎร์ธานี ชุมพร ระนอง กระบี่ พังงา ตรัง สตูล นครศรีธรรมราช พัทลุง สงขลา ปัตตานี นราธิวาส ยะลา

ยกเว้น ๑๓ จังหวัด คือ กรุงเทพมหานคร นนทบุรี ปทุมธานี พระนครศรีอยุธยา อ่างทอง สิงห์บุรี ชัยนาท อุทัยธานี สุพรรณบุรี สมุทรปราการ สมุทรสาคร สมุทรสงคราม ภูเก็ต (เนื่องจากในจังหวัดดังกล่าว จากการสำรวจข้อมูลของจังหวัดปรากฏว่า มีพื้นที่ที่จะออกโฉนดที่ดิน จำนวนน้อย หากราษฎรมีความต้องการออกโฉนดที่ดิน ให้จังหวัดจัดทำแผนงานโครงการเสนอกรมที่ดิน พิจารณา เป็นรายจังหวัด ทั้งนี้ ต้องมีอัตรากำลังและเงินงบประมาณเพียงพอที่จะใช้ในการดำเนินการด้วย)

๒.๒.๓ วิธีดำเนินการ/มาตรฐานการทำงาน

โครงการเร่งรัดการออกโฉนดที่ดินให้ครอบคลุมทั่วประเทศ ปีงบประมาณ พ.ศ. ๒๕๕๕ ดำเนินการตามมาตรา ๕๘, ๕๘ ทวิ ๕๘ ตริ และมาตรา ๖๙ แห่งประมวลกฎหมายที่ดิน ในพื้นที่ที่ยังไม่มีระวางแผนที่ หรือบริเวณที่มีระวางแผนที่แล้ว แต่ยังมีงานตกค้างอยู่เป็นกลุ่ม ๆ ปริมาณงานเหมาะสมกับการเดินสำรวจฯ โดยมีวิธีดำเนินการและมาตรฐานการทำงาน ดังนี้

๒.๒.๓.๑ ดำเนินการโดยวิธีเดินสำรวจโดยใช้ระวางแผนที่รูปถ่ายทางอากาศ มาตรฐานการทำงาน ๘๐ แปลง/สาย/เดือน เฉพาะจังหวัดในภาคกลางกับภาคตะวันออก มาตรฐานการทำงาน ๗๐ แปลง/สาย/เดือน และเฉพาะจังหวัดปัตตานี มาตรฐานการทำงาน ๕๐ แปลง/สาย/เดือน

๒.๒.๓.๒ ดำเนินการโดยวิธีเดินสำรวจภาคพื้นดิน มาตรฐานการทำงาน ๑๑๐ แปลง/สาย/เดือน (เฉพาะจังหวัดสงขลา ในพื้นที่อำเภอนาทวี จะนะ เทพา และอำเภอสะบ้าย้อย และพื้นที่จังหวัดปัตตานี นราธิวาส ยะลา มาตรฐานการทำงาน ๘๐ แปลง/สาย/เดือน)

๒.๒.๓.๓ การดำเนินการโดยวิธีการเปลี่ยน น.ส. ๓ ก. เป็นโฉนดที่ดิน ตามมาตรา ๕๘ ตริ แห่งประมวลกฎหมายที่ดิน ให้ดำเนินการเฉพาะพื้นที่หมู่ที่ดินสำรวจอยู่ในขณะนั้น และราษฎรไม่มานำรังวัด ทั้งนี้ เพื่อให้ปิดพื้นที่เป็นระวาง กรณีจำเป็นนอกเหนือจากนี้ให้ขออนุมัติผู้อำนวยการศูนย์ฯ เป็นครั้งคราวไป

๒.๒.๓.๔ สำหรับการแจกโฉนดที่ดิน ให้แต่ละศูนย์ฯ แจกโฉนดที่ดินให้แก่ราษฎรอย่างน้อยเดือนละ ๑ ครั้ง

๒.๒.๔ ระยะเวลา

ระยะเวลาดำเนินการตามโครงการ ตั้งแต่วันที่ ๑ ตุลาคม ๒๕๕๔ - ๓๐ กันยายน ๒๕๕๕

๒.๒.๔.๑ วันที่ ๑ ตุลาคม ๒๕๕๔ - ๑๕ พฤศจิกายน ๒๕๕๔ ปฏิบัติหน้าที่ทางส่วนกลาง

๒.๒.๔.๒ ระยะเตรียมการตั้งแต่วันที่ ๑๖ - ๓๐ พฤศจิกายน ๒๕๕๔ เป็นการเตรียมการในภาคสนาม (เจ้าหน้าที่เดินทางไปจังหวัด จัดหาสถานที่พัก ประสานงาน ประชาสัมพันธ์ และอื่น ๆ)

๒.๒.๔.๓ ระยะเวลาการเดินทางสำรวจโดยใช้ระวางแผนที่รูปถ่ายทางอากาศ ตั้งแต่วันที่ ๑ ธันวาคม ๒๕๕๔ - ๓๑ กรกฎาคม ๒๕๕๕ (๘ เดือน)

๒.๒.๔.๔ ระยะเวลาการเดินทางสำรวจรังวัดทำแผนที่ สอบสวนสิทธิในที่ดิน (งานภาคพื้นดิน) ตั้งแต่วันที่ ๑ ธันวาคม ๒๕๕๔ - ๓๑ กรกฎาคม ๒๕๕๕ (๘ เดือน)

๒.๒.๔.๕ ระยะเวลาโยกย้ายหลักเขตสิ้นสุดวันที่ ๑๕ สิงหาคม ๒๕๕๕

๒.๒.๔.๖ ระยะเวลาตั้งแต่วันที่ ๑๖ สิงหาคม ๒๕๕๕ - ๓๐ กันยายน ๒๕๕๕ ให้เจ้าหน้าที่ทุกคนปฏิบัติงานต่อในศูนย์ฯ เพื่อตรวจสอบเอกสารต่างๆ ตรวจสอบระวางแผนที่เพื่อนำไปจัดพิมพ์และส่งมอบงานให้แก่สำนักงานที่ดินจังหวัดนั้นๆ และรายงานให้กรมที่ดินทราบตามระเบียบตลอดจนให้ผู้อำนวยการศูนย์ฯ ลงนามในโฉนดที่ดินและร่วมกับจังหวัดแจกโฉนดที่ดินให้ได้ตามเป้าหมาย

๒.๒.๔.๗ ระยะเวลาเช่าสถานที่ตั้งศูนย์ฯ ตั้งแต่ ๑ ตุลาคม ๒๕๕๔ - ๓๐ กันยายน ๒๕๕๕

๒.๒.๔.๘ ให้เจ้าหน้าที่เดินทางกลับสังกัดเดิม กรมที่ดิน เพื่อรายงานตัวในวันที่ ๑ ตุลาคม ๒๕๕๕

๒.๒.๕ อัตรากำลังเจ้าหน้าที่

อัตรากำลังเจ้าหน้าที่ จำนวน ๑๘ ศูนย์ ๑๕๐ สายสำรวจ เป็นเจ้าหน้าที่ในตำแหน่งต่าง ๆ รวม ๑,๕๑๖ คน ดังนี้

| | | | |
|----------------------------------|-------|-----|----|
| - ข้าราชการ | จำนวน | ๕๗๗ | คน |
| - ลูกจ้างประจำ(พนักงานขับรถยนต์) | จำนวน | ๑๐ | คน |
| - ลูกจ้างชั่วคราว | จำนวน | ๙๒๙ | คน |

๓. ข้อเสนอและความเห็น

สำนักมาตรฐานการออกหนังสือสำคัญพิจารณาแล้วเห็นว่า เพื่อให้การเตรียมการเดินสำรวจออกโฉนดที่ดินในปีงบประมาณ พ.ศ. ๒๕๕๕ เป็นไปด้วยความรวดเร็ว และบรรลุวัตถุประสงค์ของโครงการ ซึ่งเจ้าหน้าที่จะต้องเริ่มปฏิบัติงานในวันที่ ๑ ธันวาคม ๒๕๕๔ และจะต้องให้รัฐมนตรีว่าการ

กระทรวงมหาดไทยลงนาม ในประกาศกระทรวงมหาดไทย เรื่อง กำหนดจังหวัดที่จะทำการสำรวจรังวัด
ทำแผนที่เพื่อออกโฉนดที่ดิน ปีงบประมาณ พ.ศ. ๒๕๕๕ และกำหนดท้องที่และวันที่เริ่มดำเนินการออกโฉนดที่ดิน
ที่มีหนังสือรับรองการทำประโยชน์ ซึ่งใช้ระวางรูปถ่ายทางอากาศ (น.ส. ๓ ก.) ปีงบประมาณ พ.ศ. ๒๕๕๕
ตามมาตรา ๕๘ วรรคแรก และมาตรา ๕๘ ตริ วรรคแรก แห่งประมวลกฎหมายที่ดิน ซึ่งแก้ไขเพิ่มเติม
โดยพระราชบัญญัติแก้ไขเพิ่มเติมประมวลกฎหมายที่ดิน (ฉบับที่ ๔) พ.ศ. ๒๕๒๘ จึงขอเสนอแผนปฏิบัติการ
โครงการเร่งรัดการออกโฉนดที่ดินให้ครอบคลุมทั่วประเทศ ประจำปีงบประมาณ พ.ศ. ๒๕๕๕ มาเพื่อโปรด
พิจารณา

๓.๑ อนุมัติแผนปฏิบัติการฯ ดังกล่าว

๓.๒ ลงนามในบันทึกเรียนปลัดกระทรวงมหาดไทย เพื่อโปรดพิจารณาเสนอรัฐมนตรีว่าการ
กระทรวงมหาดไทย ลงนามในประกาศกระทรวงมหาดไทย เรื่อง กำหนดจังหวัดที่จะทำการสำรวจรังวัด
ทำแผนที่เพื่อออกโฉนดที่ดิน ปีงบประมาณ พ.ศ. ๒๕๕๕ และกำหนดท้องที่และวันที่เริ่มดำเนินการออกโฉนดที่ดิน
สำหรับที่ดินที่มีหนังสือรับรองการทำประโยชน์ ซึ่งใช้ระวางรูปถ่ายทางอากาศ (น.ส. ๓ ก.) ปีงบประมาณ พ.ศ. ๒๕๕๕



(นายสุชาติ เค็งสุวรรณ)

ผู้อำนวยการสำนักมาตรฐานการออกหนังสือสำคัญ



(นายมงคล อินทสุวรรณ)

รองอธิบดี รักษาการในตำแหน่งที่ปรึกษาด้านประสิทธิภาพ

- อรุณ
- ลพวิไล

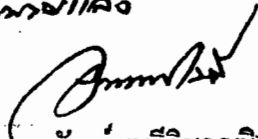

(นายอนุวัฒน์ เมธีวิฑูริ)

อธิบดีกรมที่ดิน

20 ก.ย. 2554

20 ก.ย. 2554

แผนปฏิบัติการ โครงการเร่งรัดการออกโฉนดที่ดินให้ครอบคลุมทั่วประเทศ
ประจำปีงบประมาณ พ.ศ. ๒๕๕๕
กรมที่ดิน กระทรวงมหาดไทย

๑. หลักการและเหตุผล

รัฐบาลมีนโยบายที่ดิน ทรัพยากรธรรมชาติและสิ่งแวดล้อม เพื่อสร้างความเป็นธรรมและลดความเหลื่อมล้ำในการใช้ประโยชน์ที่ดินโดยให้มีการกระจายสิทธิที่ดินอย่างเป็นธรรม กระทรวงมหาดไทย โดยกรมที่ดินได้ตอบสนองนโยบายดังกล่าว โดยกำหนดประเด็นยุทธศาสตร์ คือ พัฒนาระบบการออกหนังสือแสดงสิทธิในที่ดินเพื่อความมั่นคงในการถือครองที่ดิน และได้บรรจุโครงการเร่งรัดการออกโฉนดที่ดินให้ครอบคลุมทั่วประเทศ และการออกโฉนดที่ดินแบบท้องถิ่น ไว้ในประเด็นยุทธศาสตร์ดังกล่าว เพื่อเร่งรัดการออกโฉนดที่ดินสำหรับที่ดินที่มีหลักฐาน ส.ค. ๑ และใบจอง น.ค. ๓, กสน. ๕, หนังสือรับรองการทำประโยชน์ (น.ส. ๓, น.ส. ๓ ก., น.ส. ๓ ข.) "ละที่ดินที่ไม่มีหลักฐานที่สามารถออกโฉนดที่ดินได้ตามประมวลกฎหมายที่ดิน ทั้งนี้ เพื่อให้ประชาชนได้รับการยอมรับสิทธิการถือครองและการใช้ประโยชน์ในที่ดิน รวมทั้งลดข้อพิพาทโต้แย้งสิทธิในที่ดินโดยสามารถทราบแนวเขตที่ดินของรัฐและเอกชนอย่างชัดเจน

ในการสนองนโยบายดังกล่าว กรมที่ดินจึงได้จัดทำแผนปฏิบัติการ โครงการเร่งรัดการออกโฉนดที่ดินให้ครอบคลุมทั่วประเทศ ประจำปีงบประมาณ พ.ศ. ๒๕๕๕ เพื่อดำเนินการเดินสำรวจออกโฉนดที่ดินสำหรับที่ดินที่อยู่ในหลักเกณฑ์ที่สามารถออกโฉนดที่ดินได้ตามมาตรา ๕๘ และมาตรา ๕๘ ทวิ (๑) - (๓) แห่งประมวลกฎหมายที่ดิน โดยตั้งเป้าหมายดำเนินการ จำนวน ๑๐๐,๗๒๐ แปลง

๒. วัตถุประสงค์

๒.๑ เร่งรัดจัดทำแนวเขตการใช้ประโยชน์ที่ดิน โดยจัดแบ่งประเภทที่ดินระหว่างที่ดินของรัฐและเอกชนให้ชัดเจน

๒.๒ เพื่อประชาชนได้รับการยอมรับในสิทธิการถือครองและการใช้ประโยชน์ในที่ดิน

๒.๓ เพื่อเร่งรัดดำเนินการให้ที่ดินที่อยู่ในหลักเกณฑ์ที่สามารถออกโฉนดที่ดินได้ตามประมวลกฎหมายที่ดิน น.ค. ๓, กสน. ๕ และหนังสือรับรองการทำประโยชน์ (น.ส. ๓, น.ส. ๓ ก., น.ส. ๓ ข.) ออกเป็นโฉนดที่ดินได้ครอบคลุมพื้นที่ทั่วประเทศ

๓. เป้าหมาย

เป้าหมายการดำเนินงานตามโครงการเร่งรัดการออกโฉนดที่ดินให้ครอบคลุมทั่วประเทศ จำนวน ๑๐๐,๗๒๐ แปลง (เอกสารแนบ ๑)

๔. พื้นที่ดำเนินการ

๔.๑ ดำเนินการในพื้นที่ ๖๔ จังหวัด ๑๘ ศูนย์ฯ ๑๕๐ สายสำรวจ ดังนี้

ภาคเหนือ ดำเนินการในพื้นที่จังหวัดเชียงใหม่ ลำพูน แม่ฮ่องสอน เชียงราย ลำปาง พะเยา
แพร่ น่าน กำแพงเพชร ตาก อุตรดิตถ์ สุโขทัย พิษณุโลก เพชรบูรณ์ พิจิตร นครสวรรค์

ภาคตะวันออกเฉียงเหนือ ดำเนินการในพื้นที่จังหวัดอุดรธานี หนองคาย เลย หนองบัวลำภู
บึงกาฬ นครพนม สกลนคร มุกดาหาร ขอนแก่น ชัยภูมิ กาฬสินธุ์ ร้อยเอ็ด ยโสธร มหาสารคาม
อุบลราชธานี ศรีสะเกษ อำนาจเจริญ สุรินทร์ บุรีรัมย์ นครราชสีมา

ภาคกลางและภาคตะวันออก ดำเนินการในพื้นที่จังหวัดนครนายก ลพบุรี สระบุรี สระแก้ว
ปราจีนบุรี จันทบุรี ชลบุรี ระยอง ตราด ฉะเชิงเทรา นครปฐม ราชบุรี เพชรบุรี กาญจนบุรี

ภาคใต้ ดำเนินการในพื้นที่จังหวัดประจวบคีรีขันธ์ สุราษฎร์ธานี ชุมพร ระนอง กระบี่ พังงา
ตรัง สตูล นครศรีธรรมราช พัทลุง สงขลา ปัตตานี นราธิวาส ยะลา

ยกเว้น ๑๓ จังหวัด คือกรุงเทพมหานคร นนทบุรี ปทุมธานี พระนครศรีอยุธยา อ่างทอง
สิงห์บุรี ชัยนาท อุทัยธานี สุพรรณบุรี สมุทรปราการ สมุทรสาคร สมุทรสงคราม ภูเก็ต (เนื่องจาก
ในจังหวัดดังกล่าว จากการสำรวจข้อมูลของจังหวัดปรากฏว่า มีพื้นที่ที่จะออกโฉนดที่ดินจำนวนน้อย
หากราษฎรมีความต้องการออกโฉนดที่ดิน ให้จังหวัดจัดทำแผนงานโครงการเสนอกรมที่ดินพิจารณา
เป็นรายจังหวัด ทั้งนี้ ต้องมีอัตรากำลังและเงินงบประมาณเพียงพอที่จะใช้ในการดำเนินการด้วย)

๕. วิธีดำเนินการ/มาตรฐานการทำงาน

โครงการเร่งรัดการออกโฉนดที่ดินให้ครอบคลุมทั่วประเทศ ปีงบประมาณ พ.ศ. ๒๕๕๕
ดำเนินการตามมาตรา ๕๘, ๕๘ ทวิ ๕๘ ตริ และมาตรา ๖๙ แห่งประมวลกฎหมายที่ดิน
ในพื้นที่ที่ยังไม่มีระวางแผนที่ หรือบริเวณที่มีระวางแผนที่แล้ว แต่ยังมีงานตกค้างอยู่เป็นกลุ่ม ๆ ปริมาณงาน
เหมาะสมกับการเดินสำรวจฯ โดยมีวิธีดำเนินการและมาตรฐานการทำงาน ดังนี้

๕.๑ ดำเนินการโดยวิธีเดินสำรวจโดยใช้ระวางแผนที่รูปถ่ายทางอากาศ มาตรฐานการทำงาน
๘๐ แปลง/สาย/เดือน เฉพาะจังหวัดในภาคกลางและภาคตะวันออก มาตรฐานการทำงาน ๗๐ แปลง/สาย/เดือน
และเฉพาะจังหวัดปัตตานี มาตรฐานการทำงาน ๕๐ แปลง/สาย/เดือน

๕.๒ ดำเนินการโดยวิธีเดินสำรวจภาคพื้นดิน มาตรฐานการทำงาน ๑๑๐ แปลง/สาย/เดือน
(เฉพาะจังหวัดสงขลา ในพื้นที่อำเภอนาทวี จะนะ เทพา และอำเภอสะบ้าย้อย และพื้นที่จังหวัดปัตตานี
นราธิวาส ยะลา มาตรฐานการทำงาน ๘๐ แปลง/สาย/เดือน)

๕.๓ การดำเนินการโดยวิธีการเปลี่ยน น.ส. ๓ ก. เป็นโฉนดที่ดินตามมาตรา ๕๘ ตริ แห่งประมวล
กฎหมายที่ดิน ให้ดำเนินการเฉพาะพื้นที่หมู่ที่ดินสำรวจอยู่ในขณะนั้น และราษฎรไม่มานำรังวัด ทั้งนี้ เพื่อให้
ปิดพื้นที่เป็นระวาง กรณีจำเป็นนอกเหนือจากนี้ให้ขออนุมัติผู้อำนวยการศูนย์ฯ เป็นครั้งคราวไป

๕.๔ สำหรับการแจกโฉนดที่ดิน ให้แต่ละศูนย์อำนวยความสะดวกเดินสำรวจฯ แจกโฉนดที่ดินให้แก่ราษฎร
อย่างน้อยเดือนละ ๑ ครั้ง

๖. ระยะเวลาดำเนินการ

ระยะเวลาดำเนินการตามโครงการ ตั้งแต่วันที่ ๑ ตุลาคม ๒๕๕๔ - ๓๐ กันยายน ๒๕๕๕

๖.๑ วันที่ ๑ ตุลาคม ๒๕๕๔ - ๑๕ พฤศจิกายน ๒๕๕๔ ปฏิบัติหน้าที่ทางส่วนกลาง

๖.๒ ระยะเตรียมการตั้งแต่วันที่ ๑๖ - ๓๐ พฤศจิกายน ๒๕๕๔ เป็นการเตรียมการในภาคสนาม (เจ้าหน้าที่เดินทางไปจังหวัด จัดหาสถานที่พัก ประสานงาน ประชาสัมพันธ์ และอื่น ๆ)

๖.๓ ระยะเวลาการเดินทางสำรวจโดยใช้ระวางแผนที่รูปถ่ายทางอากาศ ตั้งแต่วันที่ ๑ ธันวาคม ๒๕๕๔ - ๓๑ กรกฎาคม ๒๕๕๕ (๘ เดือน)

๖.๔ ระยะเวลาการเดินทางสำรวจรังวัดปักหลักเขตที่ดิน รังวัดทำแผนที่ สอบสวนสิทธิในที่ดิน (งานภาคพื้นดิน) ตั้งแต่วันที่ ๑ ธันวาคม ๒๕๕๔ - ๓๑ กรกฎาคม ๒๕๕๕ (๘ เดือน)

๖.๕ ระยะเวลาโยกย้ายปักหลักเขตสิ้นสุดวันที่ ๑๕ สิงหาคม ๒๕๕๕

๖.๖ ระยะเวลาตั้งแต่วันที่ ๑๖ สิงหาคม ๒๕๕๕ - ๓๐ กันยายน ๒๕๕๕ ให้เจ้าหน้าที่ทุกคนปฏิบัติงานต่อในศูนย์ฯ เพื่อตรวจสอบเอกสารต่างๆ ตรวจสอบระวางแผนที่ เพื่อนำไปจัดพิมพ์และส่งมอบงานให้แก่สำนักงานที่ดินจังหวัดนั้นๆ และรายงานให้กรมที่ดินทราบตามระเบียบ ตลอดจนให้ผู้อำนวยการศูนย์ฯ ลงนามในโฉนดที่ดินและร่วมกับจังหวัดแจกโฉนดที่ดินให้ได้ตามเป้าหมาย

๖.๗ ระยะเวลาเช่าสถานที่ตั้งศูนย์ฯ ตั้งแต่ ๑ ตุลาคม ๒๕๕๔ - ๓๐ กันยายน ๒๕๕๕

๖.๘ ให้เจ้าหน้าที่เดินทางกลับสังกัดเดิม กรมที่ดิน เพื่อรายงานตัวในวันที่ ๑ ตุลาคม ๒๕๕๕

๗. งบประมาณ

แผนงบประมาณ : งบประมาณตามคำขอจัดตั้งในการจัดทำประมาณการเบิกจ่ายล่วงหน้า ประจำปีงบประมาณ พ.ศ. ๒๕๕๕ - ๒๕๕๘ จำนวน ๖๖๑,๕๗๖,๔๐๐ บาท (หกร้อยหกสิบเอ็ดล้านห้าแสนเจ็ดหมื่นหกพันสี่ร้อยบาทถ้วน)

สำหรับการยืมเงิน ให้ผู้อำนวยการศูนย์ฯ หรือผู้กำกับการเดินทางสำรวจ หรือผู้กำกับการรังวัดเป็นผู้ยืมเงิน

๘. อัตรากำลังเจ้าหน้าที่

อัตรากำลังเจ้าหน้าที่ จำนวน ๑๘ ศูนย์ ๑๕๐ สายสำรวจ เป็นเจ้าหน้าที่ในตำแหน่งต่าง ๆ รวม ๑,๕๑๖ คน ดังนี้

| | | | | |
|-----|---------------------------------|-------|-----|----|
| ๘.๑ | ข้าราชการ | จำนวน | ๕๗๗ | คน |
| ๘.๒ | ลูกจ้างประจำ (พนักงานขับรถยนต์) | จำนวน | ๑๐ | คน |
| ๘.๓ | ลูกจ้าง (จ้างเหมาบริการ) | จำนวน | ๙๒๙ | คน |

(เอกสารแนบ ๒)

๙. แผนการดำเนินการรายเดือน

แผนการดำเนินการรายเดือน (เอกสารแนบ ๓)

๑๐. การบริหารจัดการโครงการ

๑๐.๑ ผู้อำนวยการโครงการเดินสำรวจออกโฉนดที่ดิน (เจ้าพนักงานที่ดินจังหวัด) มีอำนาจหน้าที่ ดังนี้

๑๐.๑.๑ ตรวจสอบ แก้ไขปัญหาอุปสรรค วิเคราะห์ ประเมินผล ประสานงานกับหน่วยงานที่เกี่ยวข้อง สนับสนุนข้อมูลหลักฐานที่ดิน ด้านการทะเบียน การรังวัดที่ดินและพื้นที่ดำเนินการ

๑๐.๑.๒ พิจารณากำหนดแผนงานให้สอดคล้องกับแผนปฏิบัติการ เพื่อให้การดำเนินงานของศูนย์อำนาจการเดินสำรวจฯ บรรลุวัตถุประสงค์ของโครงการอย่างรวดเร็วและทั่วถึงตามนโยบายของกรมที่ดิน

๑๐.๑.๓ ตรวจสอบการดำเนินงานของศูนย์อำนาจการเดินสำรวจฯ ในพื้นที่ที่รับผิดชอบอย่างน้อยเดือนละ ๒ ครั้ง ทั้งนี้ ให้บันทึกการตรวจไว้เป็นหลักฐาน

๑๐.๑.๔ พิจารณารายงาน เหน็จ ความดี ความชอบ ประจำปี

๑๐.๒ ผู้อำนวยการศูนย์เดินสำรวจออกโฉนดที่ดิน ตามโครงสร้างศูนย์อำนาจการเดินสำรวจออกโฉนดที่ดิน ปีงบประมาณ พ.ศ. ๒๕๕๕ ให้ผู้อำนวยการศูนย์เดินสำรวจออกโฉนดที่ดิน ที่กรมที่ดินแต่งตั้งจากส่วนกลาง มีอำนาจลงนามในโฉนดที่ดินและมีอำนาจหน้าที่ในการบริหารจัดการ ภายในศูนย์อำนาจการเดินสำรวจออกโฉนดที่ดิน ได้แก่ การบังคับบัญชา มอบหมายหน้าที่รับผิดชอบ บริหารจัดการงานของ ผู้กำกับการเดินสำรวจ ผู้กำกับการรังวัด เจ้าหน้าที่ธุรการศูนย์ฯ ข้าราชการพลเรือนสามัญประเภทวิชาการระดับปฏิบัติการ ระดับชำนาญการ และประเภททั่วไประดับปฏิบัติงาน ระดับชำนาญงาน ที่ปฏิบัติงานในศูนย์อำนาจการเดินสำรวจออกโฉนดที่ดิน ซึ่งเป็นพนักงานเจ้าหน้าที่ตามมาตรา ๕๘, ๕๘ ทวิ มาตรา ๕๘ ตริ และมาตรา ๖๙ แห่งประมวลกฎหมายที่ดิน เป็นพนักงานเจ้าหน้าที่ตามประมวลกฎหมายที่ดิน (บริหารคนและงบประมาณ) ภายใต้การกำกับดูแลของผู้อำนวยการโครงการฯ ประจำปีจังหวัด รายละเอียดโครงสร้างศูนย์อำนาจการฯ (เอกสารแนบ ๔)

ทั้งนี้ ให้ดำเนินการตามระเบียบกรมที่ดินว่าด้วยการเดินสำรวจออกโฉนดที่ดินและสอบเขตที่ดิน พ.ศ. ๒๕๔๓ ระเบียบกรมที่ดินว่าด้วยการเดินสำรวจออกโฉนดที่ดินและสอบเขตที่ดิน (ฉบับที่ ๒) พ.ศ. ๒๕๔๔ และ (ฉบับที่ ๓) พ.ศ. ๒๕๔๗

อนึ่ง ในระหว่างปฏิบัติงานตามโครงการฯ หากมีคำสั่งเลื่อนแต่งตั้งหรือย้ายเจ้าหน้าที่สายสำรวจ หรือมีการปรับแผนให้ยุบสายสำรวจฯ ให้เจ้าหน้าที่ในสายสำรวจผู้นั้นประสานแก้ไขงานและส่งมอบงานให้แล้วเสร็จ ภายใน ๑๕ วัน และเดินทางกลับกรมที่ดิน สำหรับเจ้าหน้าที่ผู้ปฏิบัติงานในตำแหน่งกองกลางทะเบียน กองกลางช่าง กองกลางศูนย์ฯ หากไม่สามารถจัดข้าราชการไปปฏิบัติงานในตำแหน่งดังกล่าวได้ ให้จัดจ้างลูกจ้าง (จ้างเหมาบริการ) ปฏิบัติงานแทน

๑๑. ตัวชี้วัดผลการดำเนินงาน

๑๑.๑ จำนวนโฉนดที่ดินที่ออกให้แก่ประชาชน ๑๐๐,๐๐๐ แปลง

๑๑.๒ ประชาชนมีความพึงพอใจในการให้บริการไม่น้อยกว่าร้อยละ ๘๐

๑๒. ผลที่คาดว่าจะได้รับ

๑๒.๑ ประชาชนได้รับการยอมรับสิทธิการถือครองและการใช้ประโยชน์ในที่ดิน

๑๒.๒ สถาบันการเงินมีความเชื่อถือในหลักประกันที่ดินมากขึ้น เป็นการสร้างโอกาสให้เข้าถึงแหล่งทุนในระบบ เกิดแรงจูงใจที่จะพัฒนาที่ดิน เพื่อเพิ่มผลผลิต สร้างรายได้ เป็นปัจจัยให้เกิดการขยายตัวทางเศรษฐกิจ

๑๒.๓ ประชาชนมีความรักและหวงแหนแผ่นดิน ก่อให้เกิดกำลังใจและแรงจูงใจในการพัฒนาท้องถิ่น ซึ่งส่งผลต่อการพัฒนาประเทศและความมั่นคงของประเทศโดยรวม

๑๒.๔ ลดปัญหาความขัดแย้งเรื่องแนวเขตที่ดิน โดยสามารถทราบแนวเขตที่ดินของรัฐและเอกชนอย่างชัดเจน

๑๓. การติดตาม ประเมินผล และการรายงาน

๑๓.๑ ให้ศูนย์อำนวยการเดินสำรวจออกโฉนดที่ดินร่วมกับจังหวัด จัดทำแผนการปฏิบัติงานให้สอดคล้องกับแผนงานที่กรมที่ดินกำหนดไว้ และจัดทำแผนเร่งรัดการแจกโฉนดที่ดินให้สามารถแจกโฉนดที่ดินให้ราษฎรได้ภายในกำหนดเวลาของโครงการฯ

๑๓.๒ ศูนย์อำนวยการเดินสำรวจ ฯ จัดทำรายงานผลการดำเนินการ พร้อมทั้งสรุปปัญหาและอุปสรรครายงานกรมที่ดินภายในวันที่ ๕ ของทุกเดือน เพื่อเป็นข้อมูลในการติดตามผลและประเมินผลการปฏิบัติงานตามมาตรฐานที่กำหนด

๑๓.๓ จัดให้มีการประชุม/ฝึกอบรม/การประชุมสัมมนาเชิงปฏิบัติการ เจ้าพนักงานที่ดินจังหวัด เจ้าพนักงานที่ดินจังหวัดสาขาและเจ้าพนักงานที่ดินหัวหน้าส่วนแยก ผู้อำนวยการศูนย์เดินสำรวจฯ ผู้กำกับการเดินสำรวจ ผู้กำกับการรังวัด เจ้าหน้าที่ปฏิบัติงาน ระหว่างการดำเนินงานโครงการฯ เป็นระยะๆ

๑๓.๔ จัดให้มีคณะตรวจติดตามงานจากส่วนกลาง เพื่อตรวจติดตามงานในพื้นที่ พร้อมให้คำปรึกษาและแนะนำการปฏิบัติงานเป็นประจำอย่างต่อเนื่องตลอดโครงการ

๑๓.๕ สำนักมาตรฐานการออกหนังสือสำคัญ กำหนดวิธีบริหารจัดการ กำกับ ติดตาม รวบรวม ผลงาน วิเคราะห์ ประเมินผล ปัญหาอุปสรรค รายงานผู้บริหารกรมที่ดินและหน่วยงานที่เกี่ยวข้อง เพื่อรับทราบความก้าวหน้าและปัญหาอุปสรรคของโครงการ เพื่อแก้ไขปัญหาต่อไป

๑๔. ปัจจัยแห่งความสำเร็จ

๑๔.๑ ได้รับงบประมาณตามข้อเสนอและจัดหาอุปกรณ์การปฏิบัติงานได้ตรงตามกำหนดเวลา

๑๔.๒ หน่วยงานต่าง ๆ ที่เกี่ยวข้องต้องให้ความร่วมมือและสนับสนุนการดำเนินงานอย่างเต็มที่
รวดเร็ว ในเวลาที่เหมาะสมต่อการปฏิบัติงาน

๑๔.๓ สภาวะแวดล้อมทางธรรมชาติและสังคม ต้องเอื้อต่อการปฏิบัติงาน

๑๔.๔ เจ้าของที่ดินและเจ้าของที่ดินข้างเคียงต้องให้ความร่วมมือ

๑๕. ผู้รับผิดชอบโครงการ

สำนักมาตรฐานการออกหนังสือสำคัญ กรมที่ดิน

๑๖. วันอนุมัติแผน

๒๐ กันยายน ๒๕๕๔

 ผู้เสนอโครงการฯ
(นายสุชาติ เต็งสุวรรณ)

ผู้อำนวยการสำนักมาตรฐานการออกหนังสือสำคัญ

 ผู้เห็นชอบโครงการฯ
(นายมงคล อินทสุวรรณ)

รองอธิบดีรักษาการในตำแหน่งที่ปรึกษาด้านประสิทธิภาพ

 ผู้อนุมัติโครงการฯ
(นายอนุวัฒน์ เมธีวิบูลวุฒิ)
อธิบดีกรมที่ดิน

แผนงานโครงการเร่งรัดการออกโฉนดที่ดินให้ครอบคลุมทั่วประเทศ
ประจำปีงบประมาณ พ.ศ. 2555

| ลำดับ ที่ | จังหวัด | งานเดินสำรวจ | | งานเดินสำรวจ ภาคพื้นดิน | ผลงาน | เป้าหมาย (แปลง) | หมายเหตุ |
|--------------|-------------|--------------|-------|----------------------------|-------|--------------------|----------|
| | | รูปถ่าย | ผลงาน | | | | |
| 1 | เชียงใหม่ | 5 | 3,200 | | | 3,200 | |
| | ลำพูน | 1 | 640 | | | 640 | |
| | แม่ฮ่องสอน | 1 | 640 | | | 640 | |
| | เชียงใหม่ | 3 | 1,920 | | | 1,920 | |
| 2 | ลำปาง | 4 | 2,560 | | | 2,560 | |
| | พะเยา | 2 | 1,280 | | | 1,280 | |
| | แพร่ | 1 | 640 | | | 640 | |
| | น่าน | 1 | 640 | | | 640 | |
| 3 | กำแพงเพชร | 6 | 3,840 | | | 3,840 | |
| | ตาก | 1 | 640 | | | 640 | |
| | อุตรดิตถ์ | 2 | 1,280 | | | 1,280 | |
| | สุโขทัย | 1 | 640 | | | 640 | |
| 4 | พิษณุโลก | 2 | 1,280 | | | 1,280 | |
| | เพชรบูรณ์ | 4 | 2,560 | | | 2,560 | |
| | พิจิตร | 1 | 640 | | | 640 | |
| | นครสวรรค์ | 1 | 640 | | | 640 | |
| 5 | อุตรธานี | 6 | 3,840 | | | 3,840 | |
| | หนองคาย | 2 | 1,280 | | | 1,280 | |
| | เลย | 1 | 640 | | | 640 | |
| | หนองบัวลำภู | 1 | 640 | | | 640 | |
| 6 | บึงกาฬ | 8 | 5,120 | | | 5,120 | |
| 7 | นครพนม | 6 | 3,840 | | | 3,840 | |
| | สกลนคร | 1 | 640 | | | 640 | |
| | มุกดาหาร | 1 | 640 | | | 640 | |
| 8 | ขอนแก่น | 3 | 1,920 | | | 1,920 | |
| | ชัยภูมิ | 3 | 1,920 | | | 1,920 | |
| | กาฬสินธุ์ | 2 | 1,280 | | | 1,280 | |

แผนงานโครงการเร่งรัดการออกโฉนดที่ดินให้ครอบคลุมทั่วประเทศ
ประจำปีงบประมาณ พ.ศ. 2555

| ลำดับ ที่ | จังหวัด | งานเดินสำรวจ รูปถ่าย | ผลงาน | งานเดินสำรวจ ภาคพื้นดิน | ผลงาน | เป้าหมาย (แปลง) | หมายเหตุ |
|--------------|-----------------|-------------------------|-------|----------------------------|-------|--------------------|----------|
| 9 | ร้อยเอ็ด | 4 | 2,560 | | | 2,560 | |
| | ยโสธร | 2 | 1,280 | | | 1,280 | |
| | มหาสารคาม | 2 | 1,280 | | | 1,280 | |
| 10 | อุบลราชธานี | 5 | 3,200 | | | 3,200 | |
| | ศรีสะเกษ | 2 | 1,280 | | | 1,280 | |
| | อำนาจเจริญ | 1 | 640 | | | 640 | |
| 11 | สุรินทร์ | 5 | 3,200 | | | 3,200 | |
| | บุรีรัมย์ | 2 | 1,280 | | | 1,280 | |
| | นครราชสีมา | 1 | 640 | | | 640 | |
| 12 | นครนายก | | | 1 | 880 | 880 | |
| | ลพบุรี | 2 | 1,120 | | | 1,120 | |
| | สระบุรี | 2 | 1120 | | | 1120 | |
| | สระแก้ว | 1 | 560 | | | 560 | |
| | ปราจีนบุรี | 2 | 1120 | | | 1120 | |
| 13 | จันทบุรี | 2 | 1120 | | | 1120 | |
| | ชลบุรี | 1 | 560 | | | 560 | |
| | ระยอง | 2 | 1120 | | | 1120 | |
| | ตราด | 1 | 560 | | | 560 | |
| | ฉะเชิงเทรา | 2 | 1120 | | | 1120 | |
| 14 | นครปฐม | 2 | 1120 | | | 1120 | |
| | ราชบุรี | 1 | 560 | | | 560 | |
| | เพชรบุรี | 1 | 560 | | | 560 | |
| | กาญจนบุรี | 2 | 1120 | | | 1120 | |
| | ประจวบคีรีขันธ์ | 1 | 560 | 1 | 880 | 1440 | |
| 15 | สุราษฎร์ธานี | | | 5 | 4,400 | 4,400 | |
| | ชุมพร | | | 2 | 1,760 | 1,760 | |
| | ระนอง | | | 1 | 880 | 880 | |

แผนงานโครงการเร่งรัดการออกโฉนดที่ดินให้ครอบคลุมทั่วประเทศ
ประจำปีงบประมาณ พ.ศ. 2555

| ลำดับ ที่ | จังหวัด | งานเดินสำรวจ รูปถ่าย | ผลงาน | งานเดินสำรวจ ภาคพื้นดิน | ผลงาน | เป้าหมาย (แปลง) | หมายเหตุ |
|--------------|---|-------------------------|--------|----------------------------|--------|--------------------|----------------------------|
| 16 | กระบี่ พังงา ตรัง สตูล | | | 4 | 3,520 | 3,520 | |
| | | | | 2 | 1,760 | 1,760 | |
| | | | | 1 | 880 | 880 | |
| | | | | 1 | 880 | 880 | |
| 17 | นครศรีธรรมราช พัทลุง | | | 6 | 5,280 | 5,280 | |
| | | | | 2 | 1,760 | 1,760 | |
| 18 | สงขลา สงขลา ปัตตานี นราธิวาส ยะลา | | | 2 | 1,760 | 1,760 | พื้นที่เสี่ยงภัยก่อการร้าย |
| | | | | 2 | 1,280 | 1,280 | |
| | | 1 | 400 | 1 | 640 | 1040 | |
| | | | | 1 | 640 | 640 | |
| | | | | 1 | 640 | 640 | |
| รวม | | 117 | 72,880 | 33 | 27,840 | 100,720 | |

หมายเหตุ

- งานเดินสำรวจโดยใช้ระวางแผนที่รูปถ่ายทางอากาศ เป้าหมาย 80 แปลง / สาย / เดือน เฉพาะศูนย์อำนวยการฯ ลำดับที่ 12 - 14 เป้าหมาย 70 แปลง / สาย / เดือน
- งานเดินสำรวจภาคพื้นดิน เป้าหมาย 110 แปลง / สาย / เดือน
- ระยะเวลาดำเนินการเดินสำรวจรังวัดทำแผนที่ 8 เดือน
- เฉพาะศูนย์ฯ สงขลา (พื้นที่อำเภอนาทวี เทพา สะบ้าย้อย จังหวัดสงขลาและจังหวัดนราธิวาส ปัตตานีและจังหวัดยะลา) งานเดินสำรวจภาคพื้นดิน เป้าหมาย 80 / แปลง / สาย / เดือน
- งานเดินสำรวจโดยใช้ระวางแผนที่รูปถ่ายทางอากาศ เป้าหมาย 50 แปลง / สาย / เดือน

อัตรากำลังเจ้าหน้าที่
โครงการเร่งรัดการออกโฉนดที่ดินทั่วประเทศ
ประจำปีงบประมาณ พ.ศ. 2555

โครงการเร่งรัดการออกโฉนดที่ดินทั่วประเทศ ปีงบประมาณ พ.ศ. 2555 จำนวน 18 ศูนย์ 150 สายสำรวจ เป็นเจ้าหน้าที่ในตำแหน่งต่างๆ รวมทั้งสิ้น 1,516 คน มีดังนี้

| <u>ข้าราชการ</u> | คน |
|---|---------------------|
| 1. ผู้อำนวยการโครงการฯ (เจ้าพนักงานที่ดินจังหวัด) | 64 |
| 2. ผู้อำนวยการศูนย์จังหวัด (ประมงวิชาการชำนาญการ (7เดิม),ประมงทั่วไปอาวุโส) | 18 |
| 3. ผู้กำกับการเดินทางสำรวจ (ชำนาญการ, ชำนาญงาน) | 36 |
| 4. ผู้กำกับการรังวัด (ชำนาญงาน) | 36 |
| 5. เจ้าหน้าที่เดินสำรวจรังวัดทำแผนที่ (ชำนาญงาน,ปฏิบัติงาน) | 150 |
| 6. เจ้าหน้าที่โยนยึดหลักเขต (ชำนาญงาน, ปฏิบัติงาน) | 33 |
| 7. เจ้าหน้าที่สอบสวนสิทธิ (ชำนาญการ, ชำนาญงาน, ปฏิบัติการ, ปฏิบัติงาน) | 150 |
| 8. หัวหน้างานอำนวยความสะดวก (ชำนาญการ, ชำนาญงาน, ปฏิบัติงาน) | 18 |
| 9. กองกลางฝ่ายทะเบียน (ชำนาญการ, ชำนาญงาน, ปฏิบัติงาน) | 36 |
| 10. กองกลางฝ่ายรังวัด (ช่างชำนาญงาน, ปฏิบัติงาน) | 36 |
| รวม | 577 |
| | |
| <u>ลูกจ้างประจำ</u> | คน |
| 11. พนักงานขับรถยนต์ | 10 |
| รวม | 10 |
| | |
| <u>ลูกจ้าง (จ้างเหมาบริการ)</u> | คน |
| 12. คนงานรังวัด | 732 |
| 13. กองกลางทะเบียน | 114 |
| 14. กองกลางช่าง | 39 |
| 15. พนักงานทำความสะอาด | 18 |
| 16. พนักงานขับรถยนต์ | 26 |
| รวม | 929 |
| รวมทั้งสิ้น | <u>1,516</u> |

กรอบอัตรากำลังเจ้าหน้าที่งานโครงการเร่งรัดการออกโฉนดที่ดินให้ครอบคลุมทั่วประเทศ
ประจำปีงบประมาณ พ.ศ. 2555 (ตั้งแต่วันที่ ๑ ตุลาคม ๒๕๕๔ ถึงวันที่ ๓๐ กันยายน ๒๕๕๔)

| ลำดับที่ | จังหวัด | จำนวน สาย สำรวจ | ข้าราชการและลูกจ้างประจำ | | | | | | | | | | | จ้างเหมาบริการ | | | | | | |
|----------|-------------|-----------------------|--------------------------|----------------------|--------------------------|-----------------------|------------------------|-------------------------|----------------|-----------------|--------------------|-----------------|------------------|----------------|-----------------|-----------------|--------------------|------------------------|----------------------|-----|
| | | | ผู้อำนวยการ โครงการ | ผู้อำนวยการ ศูนย์ | ผู้กำกับการ เดินสำรวจ | ผู้กำกับ การรังวัด | หัวหน้างาน อำนาจการ | เดินสำรวจ ปักหลักเขต | ช่าง โยงยัด | สอบสวน สิทธิ | กองกลาง ทะเบียน | กองกลาง ช่าง | ลูกจ้าง ประจำ | รวม | คนงาน รังวัด | กองกลาง ช่าง | กองกลาง ทะเบียน | พนักงานทำ ความสะอาด | พนักงาน ขับรถยนต์ | รวม |
| 1 | เชียงใหม่ | 5 | 1 | 1 | 2 | 2 | 1 | 10 | 0 | 10 | 2 | 2 | 1 | 35 | 40 | 3 | 8 | 1 | 1 | 53 |
| | ลำพูน | 1 | 1 | | | | | | | | | | | | | | | | | |
| | แม่ฮ่องสอน | 1 | 1 | | | | | | | | | | | | | | | | | |
| | เชียงใหม่ | 3 | 1 | | | | | | | | | | | | | | | | | |
| 2 | ลำปาง | 4 | 1 | 1 | 2 | 2 | 1 | 8 | 0 | 8 | 2 | 2 | 1 | 31 | 32 | 2 | 6 | 1 | 1 | 42 |
| | พะเยา | 1 | 1 | | | | | | | | | | | | | | | | | |
| | แพร่ | 2 | 1 | | | | | | | | | | | | | | | | | |
| | น่าน | 1 | 1 | | | | | | | | | | | | | | | | | |
| 3 | กำแพงเพชร | 6 | 1 | 1 | 2 | 2 | 1 | 10 | 0 | 10 | 2 | 2 | 1 | 35 | 40 | 3 | 8 | 1 | 1 | 53 |
| | ตาก | 1 | 1 | | | | | | | | | | | | | | | | | |
| | อุตรดิตถ์ | 2 | 1 | | | | | | | | | | | | | | | | | |
| | สุโขทัย | 1 | 1 | | | | | | | | | | | | | | | | | |
| 4 | พิษณุโลก | 2 | 1 | 1 | 2 | 2 | 1 | 8 | 0 | 8 | 2 | 2 | 0 | 30 | 32 | 2 | 6 | 1 | 2 | 43 |
| | เพชรบูรณ์ | 4 | 1 | | | | | | | | | | | | | | | | | |
| | พิจิตร | 1 | 1 | | | | | | | | | | | | | | | | | |
| | นครสวรรค์ | 1 | 1 | | | | | | | | | | | | | | | | | |
| 5 | อุดรธานี | 6 | 1 | 1 | 2 | 2 | 1 | 10 | 0 | 10 | 2 | 2 | 0 | 34 | 40 | 3 | 8 | 1 | 2 | 54 |
| | หนองคาย | 2 | 1 | | | | | | | | | | | | | | | | | |
| | เลย | 1 | 1 | | | | | | | | | | | | | | | | | |
| | หนองบัวลำภู | 1 | 1 | | | | | | | | | | | | | | | | | |
| 6 | บึงกาฬ | 8 | 1 | 1 | 2 | 2 | 1 | 8 | 0 | 8 | 2 | 2 | 1 | 28 | 32 | 2 | 6 | 1 | 1 | 42 |

กรอบอัตรากำลังเจ้าหน้าที่งานโครงการเร่งรัดการออกโฉนดที่ดินให้ครอบคลุมทั่วประเทศ
ประจำปีงบประมาณ พ.ศ. 2555 (ตั้งแต่วันที่ ๑ ตุลาคม ๒๕๕๔ ถึงวันที่ ๓๐ กันยายน ๒๕๕๔)

| ลำดับที่ | จังหวัด | จำนวน สาย ตำรวจ | ข้าราชการและลูกจ้างประจำ | | | | | | | | | | | จ้างเหมาบริการ | | | | | | |
|----------|-------------|-----------------------|--------------------------|----------------------|-----------------------|-----------------------|------------------------------|-----------|----------------|-----------------|--------------------|-----------------|------------------|----------------|-----------------|-----------------|--------------------|------------------------|----------------------|-----|
| | | | ผู้อำนวยการ โครงการ | ผู้อำนวยการ ศูนย์ | ผู้กำกับ เดินสำรวจ | ผู้กำกับ การรังวัด | หัวหน้างาน อำนวยความสะดวก | เดินสำรวจ | ช่าง โยงยีด | สอบสวน สิทธิ | กองกลาง ทะเบียน | กองกลาง ช่าง | ลูกจ้าง ประจำ | รวม | คนงาน รังวัด | กองกลาง ช่าง | กองกลาง ทะเบียน | พนักงานทำ ความสะอาด | พนักงาน ขับรถยนต์ | รวม |
| 7 | นครพนม | 6 | 1 | 1 | 2 | 2 | 1 | 8 | 0 | 8 | 2 | 2 | 1 | 30 | 32 | 2 | 6 | 1 | 1 | 42 |
| | สกลนคร | 1 | 1 | | | | | | | | | | | | | | | | | |
| | มุกดาหาร | 1 | 1 | | | | | | | | | | | | | | | | | |
| 8 | ขอนแก่น | 3 | 1 | 1 | 2 | 2 | 1 | 8 | 0 | 8 | 2 | 2 | 1 | 30 | 32 | 2 | 6 | 1 | 1 | 42 |
| | ชัยภูมิ | 3 | 1 | | | | | | | | | | | | | | | | | |
| | กาฬสินธุ์ | 2 | 1 | | | | | | | | | | | | | | | | | |
| 9 | ร้อยเอ็ด | 4 | 1 | 1 | 2 | 2 | 1 | 8 | 0 | 8 | 2 | 2 | 1 | 30 | 32 | 2 | 6 | 1 | 1 | 42 |
| | ยโสธร | 2 | 1 | | | | | | | | | | | | | | | | | |
| | มหาสารคาม | 2 | 1 | | | | | | | | | | | | | | | | | |
| 10 | อุบลราชธานี | 5 | 1 | 1 | 2 | 2 | 1 | 8 | 0 | 8 | 2 | 2 | 1 | 30 | 32 | 2 | 6 | 1 | 1 | 42 |
| | ศรีสะเกษ | 2 | 1 | | | | | | | | | | | | | | | | | |
| | อำนาจเจริญ | 1 | 1 | | | | | | | | | | | | | | | | | |
| 11 | สุรินทร์ | 5 | 1 | 1 | 2 | 2 | 1 | 8 | 0 | 8 | 2 | 2 | 1 | 30 | 32 | 2 | 6 | 1 | 1 | 42 |
| | บุรีรัมย์ | 2 | 1 | | | | | | | | | | | | | | | | | |
| | นครราชสีมา | 1 | 1 | | | | | | | | | | | | | | | | | |
| 12 | นครนายก | 1 | 1 | 1 | 2 | 2 | 1 | 8 | 1 | 8 | 2 | 2 | 0 | 32 | 36 | 2 | 6 | 1 | 2 | 47 |
| | ฉะเชิงเทรา | 2 | 1 | | | | | | | | | | | | | | | | | |
| | สระบุรี | 2 | 1 | | | | | | | | | | | | | | | | | |
| | สระแก้ว | 1 | 1 | | | | | | | | | | | | | | | | | |
| | ปราจีนบุรี | 2 | 1 | | | | | | | | | | | | | | | | | |

กรอบอัตรากำลังเจ้าหน้าที่งานโครงการเร่งรัดการออกโฉนดที่ดินให้ครอบคลุมทั่วประเทศ
ประจำปีงบประมาณ พ.ศ. 2555 (ตั้งแต่วันที่ ๑ ตุลาคม ๒๕๕๔ ถึงวันที่ ๓๐ กันยายน ๒๕๕๕)

| ลำดับที่ | จังหวัด | จำนวน สาย สำรวจ | ข้าราชการและลูกจ้างประจำ | | | | | | | | | | | จ้างเหมาบริการ | | | | | | |
|----------|---|-----------------------|--------------------------|----------------------|----------------------|-----------------------|---------------------|-------------------------|------------------|------------------|--------------------|------------------|------------------|----------------------|----------------------|------------------|--------------------|------------------------|----------------------|----------------------|
| | | | ผู้อำนวยการ โครงการ | ผู้อำนวยการ ศูนย์ | ผู้กำกับ การสำรวจ | ผู้กำกับ การรังวัด | หัวหน้างาน สำรวจ | เดินสำรวจ ปักหลักเขต | ช่าง โยนยี่ | สอบสวน สิทธิ | กองกลาง ทะเบียน | กองกลาง ช่าง | ลูกจ้าง ประจำ | รวม | คนงาน รังวัด | กองกลาง ช่าง | กองกลาง ทะเบียน | พนักงานทำ ความสะอาด | พนักงาน ขับรถยนต์ | รวม |
| 13 | จันทบุรี ชลบุรี ระยอง ตราด ฉะเชิงเทรา | 2 1 2 1 2 | 1 1 1 1 | 1 1 1 1 | 2 2 2 2 | 2 2 2 2 | 1 1 1 1 | 8 8 8 8 | 0 1 1 1 | 8 8 8 8 | 2 2 2 2 | 2 2 2 2 | 0 0 0 0 | 31 32 32 32 | 32 36 36 36 | 2 2 2 2 | 6 6 6 6 | 1 1 1 1 | 2 2 2 2 | 43 47 47 47 |
| 14 | นครปฐม ราชบุรี เพชรบุรี กาญจนบุรี ประจวบคีรีขันธ์ | 2 1 1 2 2 | 1 1 1 1 | 1 1 1 1 | 2 2 2 2 | 2 2 2 2 | 1 1 1 1 | 8 8 8 8 | 1 1 1 1 | 8 8 8 8 | 2 2 2 2 | 2 2 2 2 | 0 0 0 0 | 32 36 36 36 | 36 40 40 40 | 2 2 2 2 | 6 6 6 6 | 1 1 1 1 | 2 2 2 2 | 47 51 51 51 |
| 15 | สุราษฎร์ธานี ชุมพร ระนอง | 5 2 1 | 1 1 1 | 1 1 1 | 2 2 2 | 2 2 2 | 1 1 1 | 8 8 8 | 8 8 8 | 8 8 8 | 2 2 2 | 2 2 2 | 1 1 1 | 38 40 40 | 64 64 64 | 2 2 2 | 6 6 6 | 1 1 1 | 1 1 1 | 74 74 74 |
| 16 | กระบี่ พังงา ตรัง สตูล | 4 2 1 1 | 1 1 1 1 | 1 1 1 1 | 2 2 2 2 | 2 2 2 2 | 1 1 1 1 | 8 8 8 8 | 8 8 8 8 | 8 8 8 8 | 2 2 2 2 | 2 2 2 2 | 0 0 0 0 | 38 40 40 40 | 64 64 64 64 | 2 2 2 2 | 6 6 6 6 | 1 1 1 1 | 2 2 2 2 | 75 75 75 75 |
| 17 | นครศรีธรรมราช พัทลุง | 6 2 | 1 1 | 1 1 | 2 2 | 2 2 | 1 1 | 8 8 | 8 8 | 8 8 | 2 2 | 2 2 | 0 0 | 36 36 | 64 64 | 2 2 | 6 6 | 1 1 | 2 2 | 75 75 |

กรอบอัตรากำลังเจ้าหน้าที่งานโครงการเร่งรัดการออกโฉนดที่ดินให้ครอบคลุมทั่วประเทศ
ประจำปีงบประมาณ พ.ศ. 2555 (ตั้งแต่วันที่ ๑ ตุลาคม ๒๕๕๔ ถึงวันที่ ๓๐ กันยายน ๒๕๕๔)

| ลำดับที่ | จังหวัด | จำนวน สาย สำรวจ | ข้าราชการและลูกจ้างประจำ | | | | | | | | | | | จ้างเหมาบริการ | | | | | | |
|----------|-------------|-----------------------|--------------------------|----------------------|----------------------|-----------------------|------------------------|-------------------------|---------------|-----------------|--------------------|-----------------|------------------|----------------|-----------------|-----------------|--------------------|------------------------|----------------------|-----|
| | | | ผู้อำนวยการ โครงการ | ผู้อำนวยการ ศูนย์ | ผู้กำกับ การสำรวจ | ผู้กำกับ การรังวัด | หัวหน้างาน อำนาจการ | เดินสำรวจ ปักหลักเขต | ช่าง โยธิต | สอบสวน สิทธิ | กองกลาง ทะเบียน | กองกลาง ช่าง | ลูกจ้าง ประจำ | รวม | คนงาน รังวัด | กองกลาง ช่าง | กองกลาง ทะเบียน | พนักงานทำ ความสะอาด | พนักงาน ขับรถยนต์ | รวม |
| 18 | สงขลา | 4 | 1 | 1 | 2 | 2 | 1 | 8 | 7 | 8 | 2 | 2 | 0 | 37 | 60 | 2 | 6 | 1 | 2 | 71 |
| | ปัตตานี | 2 | 1 | | | | | | | | | | | | | | | | | |
| | นราธิวาส | 1 | 1 | | | | | | | | | | | | | | | | | |
| | ยะลา | 1 | 1 | | | | | | | | | | | | | | | | | |
| | รวมทั้งสิ้น | 150 | 64 | 18 | 36 | 36 | 18 | 150 | 33 | 150 | 36 | 36 | 10 | 587 | 732 | 39 | 114 | 18 | 26 | 929 |

หมายเหตุ - เริ่มปฏิบัติงานเดินสำรวจฯตั้งแต่วันที่ 16 พ.ย. 54 - 30 ก.ย. 55

- งานเดินสำรวจโดยใช้รูปถ่ายทางอากาศ เป้าหมาย 80 แปลง/สาย/เดือน (8 เดือน) (เริ่ม 1 ธ.ค. 54 - 31 ก.ค. 55)
- เฉพาะศูนย์อำนาจการฯ ลำดับที่ 12 - 14 เป้าหมาย 70 / แปลง / สาย / เดือน
- งานเดินสำรวจภาคพื้นดิน เป้าหมาย 110 แปลง/สาย/เดือน (8 เดือน) (เริ่ม 1 ธ.ค. 54 - 31 ก.ค. 55) ช่างโยธิตหลักเขต สิ้นสุดวันที่ 15 ส.ค. 55 (8.5เดือน)
- ลูกจ้างประจำตำแหน่งพนักงานขับรถยนต์ จะปรับเปลี่ยนไปตามผู้อำนวยการ เน้นฯ
- เฉพาะศูนย์ฯ สงขลา (พื้นที่อำเภอนาทวี จะนะ เทพา สะบ้าย้อย จังหวัดสงขลา และจังหวัดนราธิวาส
ปัตตานี และจังหวัดยะลา) งานเดินสำรวจภาคพื้นดิน เป้าหมาย 80 แปลง / สาย / เดือน
- งานเดินสำรวจโดยใช้ระวางแผนที่รูปถ่ายทางอากาศ เป้าหมาย 50 แปลง / สาย / เดือน

งานภาคพื้นดิน

- ช่างเดิน 1 คน จ้างเหมาคนงาน 3 คน
 - ช่างโยธ 1 คน จ้างเหมาคนงาน 5 คน
- งานรูปถ่าย**
- ช่างเดิน 1 คน จ้างเหมาคนงาน 4 คน

โครงสร้างศูนย์อำนวยความสะดวกเดินสำรวจออกโฉนดที่ดิน
ตามแผนปฏิบัติการโครงการเร่งรัดการออกโฉนดที่ดินให้ครอบคลุมทั่วประเทศ
ประจำปีงบประมาณ พ.ศ. 2555

งานระวางแผนที่โดยใช้รูปถ่ายทางอากาศ

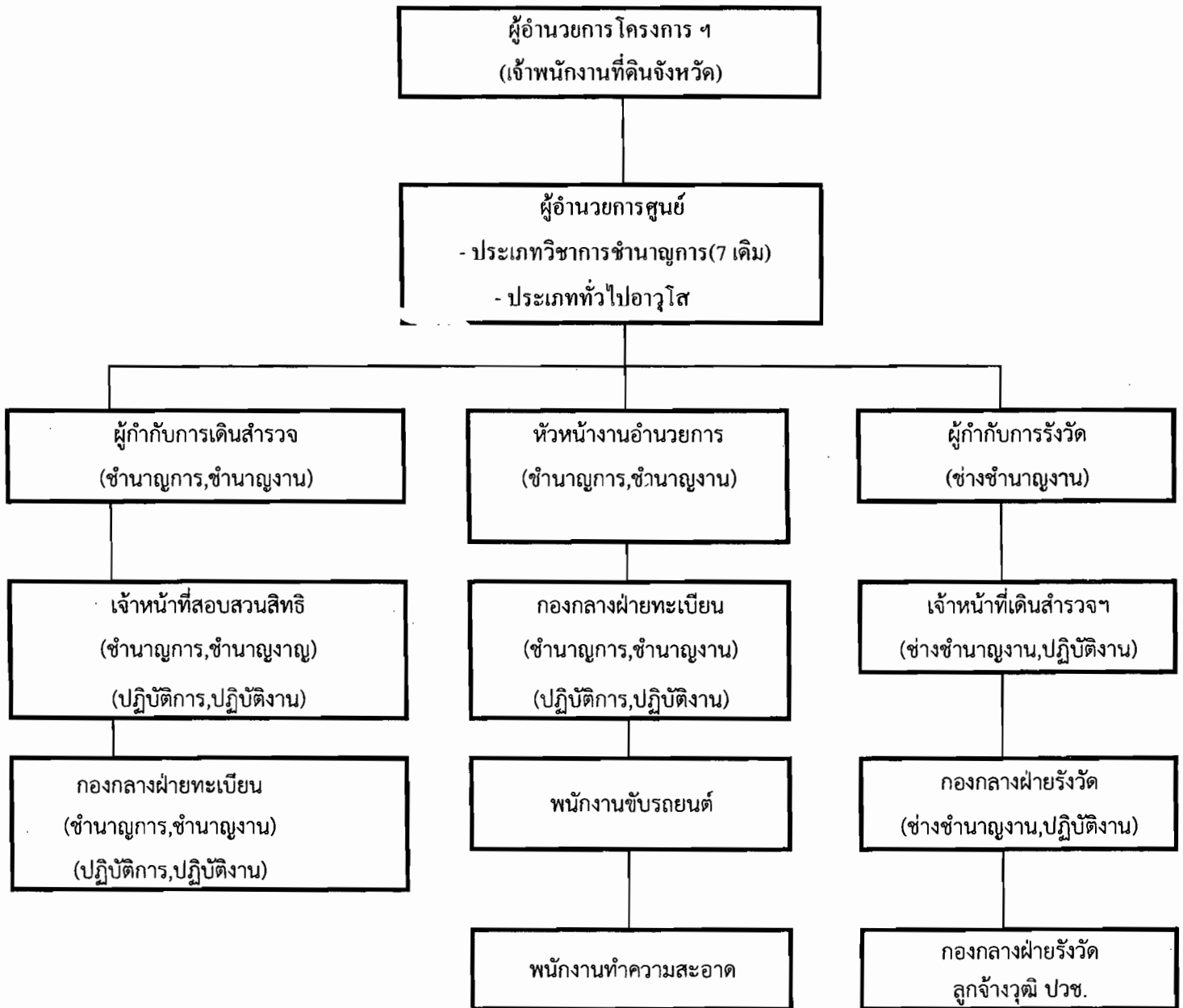

หมายเหตุ - 1 สายสำรวจ ประกอบด้วย

- เจ้าหน้าที่เดินสำรวจฯ 1 คน
- เจ้าหน้าที่สอบสวนสิทธิ 1 คน

โครงสร้างศูนย์อำนวยการเดินสำรวจออกโฉนดที่ดิน
ตามแผนปฏิบัติการโครงการเร่งรัดการออกโฉนดที่ดินให้ครอบคลุมทั่วประเทศ
ประจำปีงบประมาณ พ.ศ. 2555

ภาคพื้นดิน

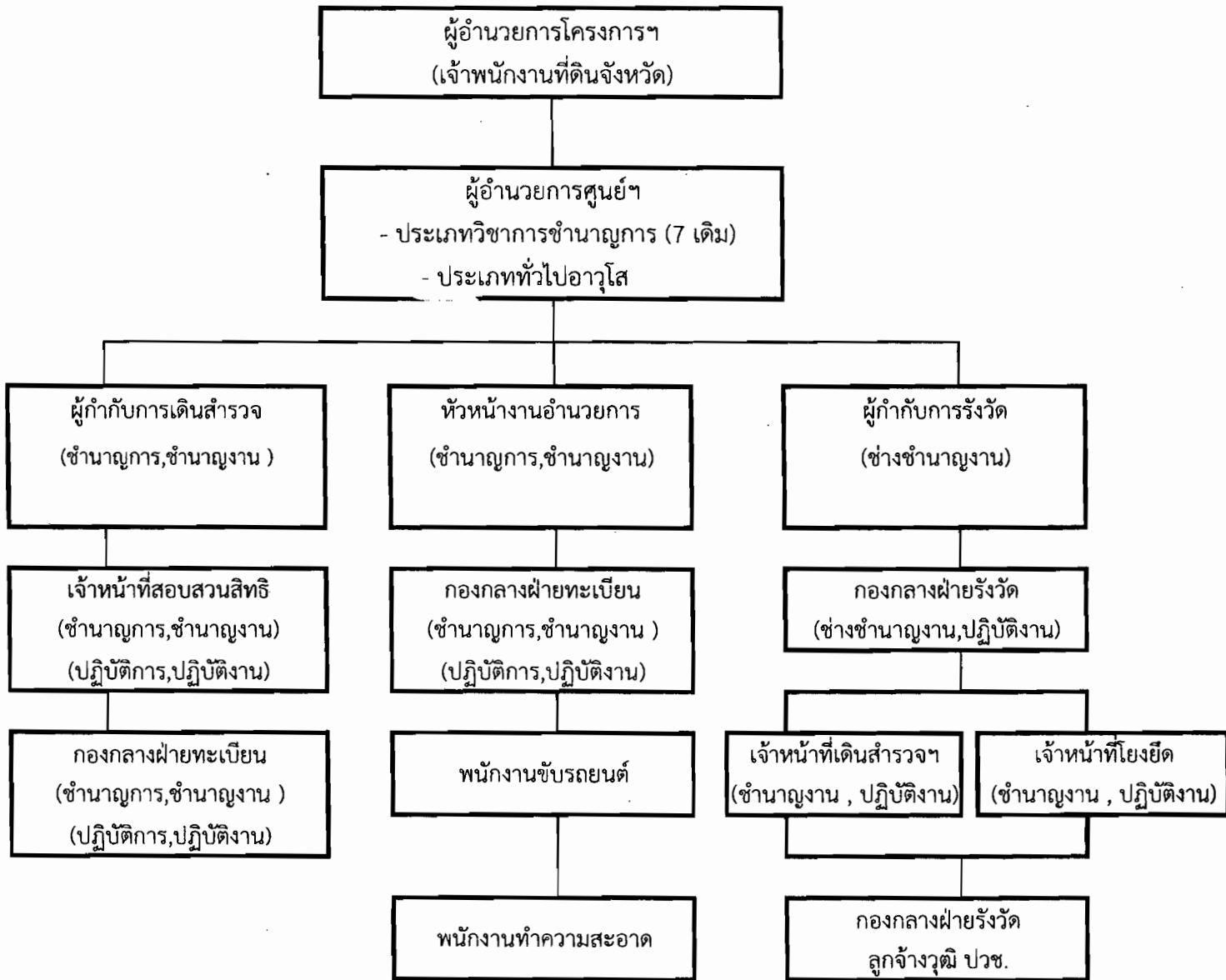

หมายเหตุ - 1 สายสำรวจ ประกอบด้วย

- เจ้าหน้าที่เดินสำรวจ 1 คน
- เจ้าหน้าที่โยนยัดหลักเขต 1 คน
- เจ้าหน้าที่สอบสวนสิทธิ 1 คน

โครงสร้างศูนย์อำนวยการเดินสำรวจออกโฉนดที่ดิน
ตามแผนปฏิบัติการโครงการเร่งรัดการออกโฉนดที่ดินให้ครอบคลุมทั่วประเทศ
ประจำปีงบประมาณ พ.ศ. 2555

งานระวางแผนที่โดยใช้รูปถ่ายทางอากาศและเปลี่ยน น.ส. 3 ก. เป็นโฉนดที่ดิน

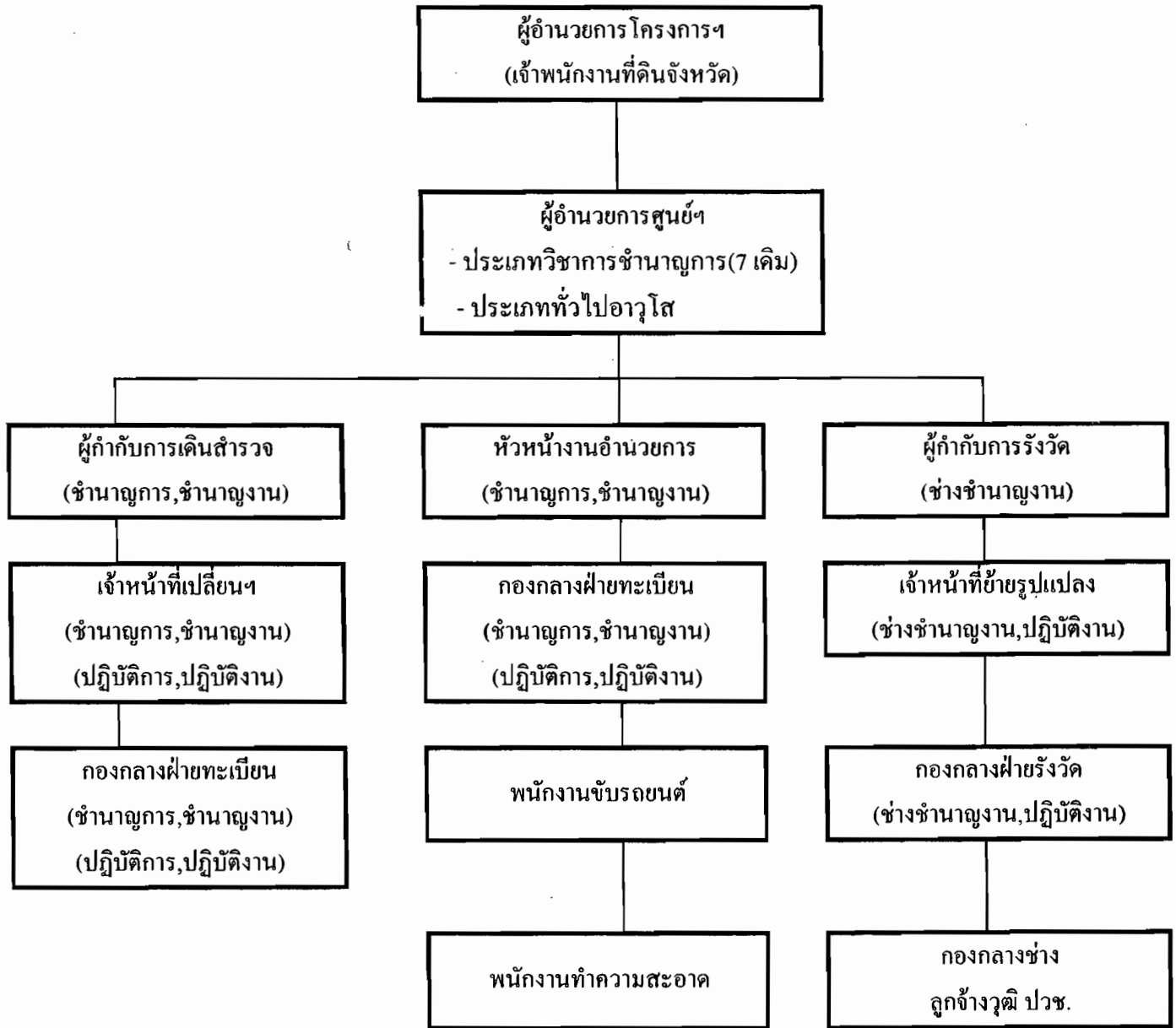

หมายเหตุ - 1 สายสำรวจ ประกอบด้วย {
- เจ้าหน้าที่ย้ายรูปแปลง 1 คน
- เจ้าหน้าที่เปลี่ยน 1 คน



ประกาศกระทรวงมหาดไทย

เรื่อง กำหนดจังหวัดที่จะทำการสำรวจรังวัดทำแผนที่เพื่อออกโฉนดที่ดิน

ปีงบประมาณ พ.ศ. ๒๕๕๕

อาศัยอำนาจตามความในมาตรา ๕๘ วรรคแรก แห่งประมวลกฎหมายที่ดิน ซึ่งแก้ไขเพิ่มเติมโดยพระราชบัญญัติแก้ไขเพิ่มเติมประมวลกฎหมายที่ดิน (ฉบับที่ ๔) พ.ศ. ๒๕๒๘ รัฐมนตรีว่าการกระทรวงมหาดไทย เห็นสมควรประกาศกำหนดจังหวัดที่จะทำการสำรวจรังวัดทำแผนที่เพื่อออกโฉนดที่ดิน ปีงบประมาณ พ.ศ. ๒๕๕๕ ดังนี้

๑. จังหวัดกระบี่
๒. จังหวัดกาญจนบุรี
๓. จังหวัดกาฬสินธุ์
๔. จังหวัดกำแพงเพชร
๕. จังหวัดขอนแก่น
๖. จังหวัดจันทบุรี
๗. จังหวัดฉะเชิงเทรา
๘. จังหวัดชลบุรี
๙. จังหวัดชัยภูมิ
๑๐. จังหวัดชุมพร
๑๑. จังหวัดเชียงราย
๑๒. จังหวัดเชียงใหม่
๑๓. จังหวัดตรัง
๑๔. จังหวัดตราด
๑๕. จังหวัดตาก
๑๖. จังหวัดนครนายก
๑๗. จังหวัดนครปฐม
๑๘. จังหวัดนครพนม
๑๙. จังหวัดนครราชสีมา
๒๐. จังหวัดนครศรีธรรมราช

๒๑. จังหวัดนครสวรรค์
๒๒. จังหวัดนราธิวาส
๒๓. จังหวัดน่าน
๒๔. จังหวัดบึงกาฬ
๒๕. จังหวัดบุรีรัมย์
๒๖. จังหวัดประจวบคีรีขันธ์
๒๗. จังหวัดปราจีนบุรี
๒๘. จังหวัดปัตตานี
๒๙. จังหวัดพะเยา
๓๐. จังหวัดเพชรบุรี
๓๑. จังหวัดพิจิตร
๓๒. จังหวัดพิษณุโลก
๓๓. จังหวัดเพชรบูรณ์
๓๔. จังหวัดแพร่
๓๕. จังหวัดพังงา
๓๖. จังหวัดพัทลุง
๓๗. จังหวัดมุกดาหาร
๓๘. จังหวัดมหาสารคาม
๓๙. จังหวัดแม่ฮ่องสอน
๔๐. จังหวัดยะลา
๔๑. จังหวัดยโสธร
๔๒. จังหวัดร้อยเอ็ด
๔๓. จังหวัดระนอง
๔๔. จังหวัดระยอง
๔๕. จังหวัดราชบุรี
๔๖. จังหวัดลพบุรี
๔๗. จังหวัดลำปาง
๔๘. จังหวัดลำพูน
๔๙. จังหวัดเลย
๕๐. จังหวัดศรีสะเกษ
๕๑. จังหวัดสกลนคร
๕๒. จังหวัดสงขลา
๕๓. จังหวัดสตูล

๕๔. จังหวัดสระบุรี
๕๕. จังหวัดสระแก้ว
๕๖. จังหวัดสุโขทัย
๕๗. จังหวัดสุราษฎร์ธานี
๕๘. จังหวัดสุรินทร์
๕๙. จังหวัดหนองคาย
๖๐. จังหวัดหนองบัวลำภู
๖๑. จังหวัดอุบลราชธานี
๖๒. จังหวัดอุดรธานี
๖๓. จังหวัดอุตรดิตถ์
๖๔. จังหวัดอำนาจเจริญ

ทั้งนี้ เขตจังหวัดดังกล่าวไม่รวมท้องที่ที่ทางราชการได้จำแนกให้เป็นเขตป่าไม้ถาวร

ประกาศ ณ วันที่ ๕ ตุลาคม พ.ศ. ๒๕๕๔



(นายชูชาติ ทาญสวัสดิ์)

รัฐมนตรีช่วยว่าการฯ ปฏิบัติราชการแทน
รัฐมนตรีว่าการกระทรวงมหาดไทย



ประกาศกระทรวงมหาดไทย

เรื่อง กำหนดท้องที่และวันที่เริ่มดำเนินการออกโฉนดที่ดินสำหรับที่ดินที่มีหนังสือรับรองการทำ
ประโยชน์ซึ่งใช้ระวางรูปถ่ายทางอากาศ (น.ส. ๓ ก.) ปีงบประมาณ พ.ศ. ๒๕๕๕

อาศัยอำนาจตามความในมาตรา ๕๘ ตีรี้ วรรคแรก แห่งประมวลกฎหมายที่ดิน ซึ่งแก้ไข
เพิ่มเติมโดยพระราชบัญญัติแก้ไขเพิ่มเติมประมวลกฎหมายที่ดิน (ฉบับที่ ๔) พ.ศ. ๒๕๒๘ รัฐมนตรีว่าการ
กระทรวงมหาดไทย เห็นสมควรให้มีการออกโฉนดที่ดินสำหรับที่ดินที่มีหนังสือรับรองการทำประโยชน์ซึ่งใช้ระวาง
รูปถ่ายทางอากาศ (น.ส. ๓ ก.) ปีงบประมาณ พ.ศ. ๒๕๕๕ ในท้องที่จังหวัดต่าง ๆ ดังนี้

๑. จังหวัดกระบี่
๒. จังหวัดกาญจนบุรี
๓. จังหวัดกาฬสินธุ์
๔. จังหวัดกำแพงเพชร
๕. จังหวัดขอนแก่น
๖. จังหวัดจันทบุรี
๗. จังหวัดฉะเชิงเทรา
๘. จังหวัดชลบุรี
๙. จังหวัดชัยภูมิ
๑๐. จังหวัดชุมพร
๑๑. จังหวัดเชียงราย
๑๒. จังหวัดเชียงใหม่
๑๓. จังหวัดตรัง
๑๔. จังหวัดตราด
๑๕. จังหวัดตาก
๑๖. จังหวัดนครนายก
๑๗. จังหวัดนครปฐม
๑๘. จังหวัดนครพนม
๑๙. จังหวัดนครราชสีมา
๒๐. จังหวัดนครศรีธรรมราช

๒๑. จังหวัดนครสวรรค์
๒๒. จังหวัดนครราชสีมา
๒๓. จังหวัดน่าน
๒๔. จังหวัดบึงกาฬ
๒๕. จังหวัดบุรีรัมย์
๒๖. จังหวัดประจวบคีรีขันธ์
๒๗. จังหวัดปราจีนบุรี
๒๘. จังหวัดปัตตานี
๒๙. จังหวัดพะเยา
๓๐. จังหวัดเพชรบุรี
๓๑. จังหวัดพิจิตร
๓๒. จังหวัดพิษณุโลก
๓๓. จังหวัดเพชรบูรณ์
๓๔. จังหวัดแพร่
๓๕. จังหวัดพังงา
๓๖. จังหวัดพัทลุง
๓๗. จังหวัดมุกดาหาร
๓๘. จังหวัดมหาสารคาม
๓๙. จังหวัดแม่ฮ่องสอน
๔๐. จังหวัดยะลา
๔๑. จังหวัดยโสธร
๔๒. จังหวัดร้อยเอ็ด
๔๓. จังหวัดระนอง
๔๔. จังหวัดระยอง
๔๕. จังหวัดราชบุรี
๔๖. จังหวัดลพบุรี
๔๗. จังหวัดลำปาง
๔๘. จังหวัดลำพูน
๔๙. จังหวัดเลย
๕๐. จังหวัดศรีสะเกษ

๕๑. จังหวัดสกลนคร
๕๒. จังหวัดสงขลา
๕๓. จังหวัดสตูล
๕๔. จังหวัดสระบุรี
๕๕. จังหวัดสระแก้ว
๕๖. จังหวัดสุโขทัย
๕๗. จังหวัดสุราษฎร์ธานี
๕๘. จังหวัดสุรินทร์
๕๙. จังหวัดหนองคาย
๖๐. จังหวัดหนองบัวลำภู
๖๑. จังหวัดอุบลราชธานี
๖๒. จังหวัดอุดรธานี
๖๓. จังหวัดอุตรดิตถ์
๖๔. จังหวัดอำนาจเจริญ

ทั้งนี้ ให้เริ่มดำเนินการตั้งแต่วันที่ ๑ ธันวาคม ๒๕๕๔ เป็นต้นไป

ประกาศ ณ วันที่ ๕ ตุลาคม พ.ศ. ๒๕๕๔



(นายชูชาติ หาญสวัสดิ์)
รัฐมนตรีช่วยว่าการ ปฏิบัติราชการแทน
รัฐมนตรีว่าการกระทรวงมหาดไทย

(ตัวอย่าง)



(ค.ศ. 5)

ประกาศจังหวัด.....

เรื่อง กำหนดท้องที่และวันเริ่มต้นทำการสำรวจรังวัดทำแผนที่เพื่อออกโฉนดที่ดินและสอบเขต
โฉนดที่ดิน

.....

ตามที่รัฐมนตรีว่าการกระทรวงมหาดไทยได้มีประกาศลงวันที่.....
กำหนดจะทำการสำรวจรังวัดทำแผนที่เพื่อออกโฉนดที่ดิน ในท้องที่จังหวัดนี้ เฉพาะบริเวณนอกเขตที่
ทางราชการอันเนกให้เป็นเขตป่าไม้ถาวร ในปีงบประมาณ พ.ศ. 25..... นั้น

อาศัยอำนาจตามความในมาตรา 58 วรรค 2 แห่งประมวลกฎหมายที่ดิน ซึ่งแก้ไข
เพิ่มเติมโดยพระราชบัญญัติแก้ไขเพิ่มเติมฯ (ฉบับที่ 4) พ.ศ. 2528 และมาตรา 69 แห่งประมวล
กฎหมายที่ดิน ผู้ว่าราชการจังหวัด..... จึงขอประกาศกำหนดท้องที่และวันเริ่มต้นทำการ
เดินสำรวจและสอบเขตโฉนดที่ดิน ดังนี้

1. ท้องที่ที่จะทำการเดินสำรวจ คือ

1. อำเภอ..... ในตำบล.....

2. อำเภอ..... ในตำบล.....

2. วันเริ่มต้นทำการเดินสำรวจ

เจ้าหน้าที่จะเริ่มทำการในตำบล.....

ตั้งแต่วันที่..... เป็นต้นไป

ผู้มีหน้าที่จะต้องมาพนักงานเจ้าหน้าที่ทำการเดินสำรวจ คือ

(1) ผู้ซึ่งมีหลักฐานการแจ้งการครอบครองที่ดิน (ส.ค. 1) หรือ
ผู้ครอบครองค่องมือ ใบจอง ใบเหือยบ่า หนังสือรับรองการทำประโยชน์ (น.ส. 3) หรือ (น.ส. 3 ก.)
โฉนดครอบครอง ครอบครองที่คร่าวว่า "ได้ทำประโยชน์แล้ว" ใบรับแจ้งความประสงค์จะได้สิทธิในที่ดินหรือ
เป็นผู้มีสิทธิตามกฎหมายว่าด้วยการจัดที่ดินเพื่อการครองชีพ

/ (2) ผู้ซึ่งได้ครอบครอง.....

(ตัวอย่าง)

(2) ผู้ซึ่งได้ครอบครองและทำประโยชน์ที่ดินอยู่ก่อนวันที่ประมวลกฎหมายที่ดินใช้บังคับ (ก่อน 1 ธันวาคม 2497) แต่มิได้แจ้งการครอบครองที่ดิน ตามมาตรา 5 แห่งพระราชบัญญัติให้ใช้ประมวลกฎหมายที่ดิน พ.ศ. 2497 (ไม่รวมถึงผู้ซึ่งมิได้ปฏิบัติตามมาตรา 27 ครี แห่งประมวลกฎหมายที่ดิน ซึ่งแก้ไขตามมาตรา 3 แห่งพระราชบัญญัติแก้ไขเพิ่มเติมฯ (ฉบับที่ 4) พ.ศ. 2528

(3) ผู้ซึ่งได้อื่นคำร้องขอผ่อนผันการแจ้งการครอบครองที่ดินไว้ แต่ยังไม่ได้รับคำสั่งผ่อนผันจากผู้ว่าราชการจังหวัด และยังคงครอบครองทำประโยชน์ที่ดินนั้นติดต่อกันมา จนถึงวันทำการเดินสำรวจจริงวัดทำแผนที่เพื่อออกโฉนดที่ดิน (ไม่รวมถึงผู้ซึ่งมิได้ปฏิบัติตามมาตรา 27 ครี แห่งประมวลกฎหมายที่ดิน ซึ่งแก้ไขตามมาตรา 3 แห่งพระราชบัญญัติแก้ไขเพิ่มเติมฯ (ฉบับที่ 4) พ.ศ. 2528

(4) ผู้ซึ่งครอบครองที่ดินและทำประโยชน์ที่ดิน ภายหลังจากวันที่ประมวลกฎหมายที่ดินใช้บังคับ และไม่มีใบจอง ใบเหือยบอ้า หรือไม่มีหลักฐานว่าเป็นผู้มีสิทธิตามกฎหมายว่าด้วยการจัดที่ดินเพื่อการเกษตรกรรม ตามระเบียบที่คณะกรรมการกำหนด

ทั้งนี้ จะทำการเดินสำรวจที่ดินรายใด เมื่อใด พนักงานเจ้าหน้าที่หรือกำนัน ผู้ใหญ่บ้าน จะได้นัดหมายต่อไป

จึงประกาศให้ทราบทั่วกัน

ประกาศ ณ วันที่..... เดือน..... พ.ศ.

ผู้ว่าราชการจังหวัด.....



ประกาศ.....

เรื่อง ให้ผู้ครอบครองและทำประโยชน์ในที่ดินอยู่ก่อนวันใช้ประมวลกฎหมายที่ดิน
ประสงค์จะได้สิทธิในที่ดินไปแจ้งการครอบครอง

.....

ตามที่ผู้ว่าราชการจังหวัด.....ได้ประกาศเรื่องกำหนดท้องที่และ
วันเริ่มต้นเดินสำรวจรังวัดทำแผนที่ เพื่อออกโฉนดที่ดินในท้องที่.....
และจะเริ่มทำการเดินสำรวจตั้งแต่วันที่ เป็นต้นไปนั้น จึงให้บุคคลดังต่อไปนี้

1. ผู้ที่ครอบครองและทำประโยชน์ในที่ดินอยู่ก่อนวันที่ประมวลกฎหมายที่ดินใช้บังคับ
โดยไม่มีหนังสือแสดงกรรมสิทธิ์ที่ดิน และมีได้แจ้งการครอบครองตามมาตรา 5 แห่งพระราชบัญญัติ
ใช้ประมวลกฎหมายที่ดิน พ.ศ. 2497 (ไม่มี ศ.ค. 1) หรือ

2. ผู้ซึ่งรอคำสั่งผ่อนผันจากผู้ว่าราชการจังหวัด แต่ได้ครอบครองและทำประโยชน์
ในที่ดินนั้น ตลอดมาจนถึงวันทำการสำรวจรังวัดทำแผนที่เพื่อออกโฉนดที่ดิน

ถ้าประสงค์จะได้สิทธิในที่ดินแปลงนั้น ให้แจ้งการครอบครองที่ดินต่อ.....

ณ. ภายในกำหนด 30 วัน นับแต่วันที่ ถึงวันที่
ในเวลาราชการ เมื่อแจ้งแล้วพนักงานเจ้าหน้าที่จะออกใบรับแจ้งความประสงค์จะได้สิทธิในที่ดินไว้
เป็นหลักฐานเพื่อนำไปแสดงต่อเจ้าหน้าที่เดินสำรวจตามที่ประกาศกำหนดนัดหมายต่อไป ถ้ามิได้แจ้ง
การครอบครองภายในกำหนดเวลาดังกล่าว ก็ขอให้มานำหรือส่งตัวแทนมานำพนักงานเจ้าหน้าที่ทำการ
สำรวจรังวัดตามวันและเวลาที่พนักงานเจ้าหน้าที่ประกาศกำหนด มิฉะนั้นท่านอาจจะเสียสิทธิในที่ดิน

จึงประกาศให้ทราบทั่วกัน

ประกาศ ณ วันที่

.....
(เจ้าพนักงานที่ดินจังหวัด/ เจ้าพนักงานที่ดินจังหวัดสาขา/ นายอำเภอ)

หมายเหตุ กรณีออกเลิกอำนาจหน้าที่ของนายอำเภอ ให้ทำเป็นประกาศของสำนักงานที่ดินจังหวัด/ สาขา
กรณียังไม่ออกเลิกอำนาจหน้าที่ของนายอำเภอ ให้ทำเป็นประกาศของอำเภอ

(ตัวอย่าง)

คววนที่สุค

ที่ มท. ๐๖๒๕/ว. ๒๖๕๕

กระทรวงมหาดไทย

ถนนอัยฎาศ์ กท. ๑๐๒๐๐

๑๑ ตุลาคม ๒๕๓๖

เรื่อง การกำหนดพื้นที่ที่จะเดินสำรวจออกโฉนดที่ดิน

เรียน ผู้ว่าราชการจังหวัดทุกจังหวัด (เว้นกรุงเทพมหานคร)

ด้วยในการประชุมคณะรัฐมนตรี เรื่อง ข้อเสนอแนะเพื่อป้องกันการทุจริตและ
ประพฤติมิชอบ เกี่ยวกับการปฏิบัติงานตามโครงการพัฒนาที่ดินและเร่งรัดการออกโฉนดที่ดิน
ทั่วประเทศ ของคณะกรรมการ ป.ป.ป. เมื่อวันที่ ๒๒ มิถุนายน ๒๕๓๐ ที่ประชุมมีมติให้
เปลี่ยนวิธีปฏิบัติในการกำหนดพื้นที่ที่จะทำการเดินสำรวจเสียใหม่ โดยมีคณะกรรมการระดับ
จังหวัดพิจารณา กำหนดพื้นที่ที่จะให้เจ้าหน้าที่ในกองกำกับการเดินสำรวจแทน เจ้าหน้าที่
กองกำกับการเดินสำรวจมีหน้าที่เดินสำรวจออกโฉนดที่ดิน ในพื้นที่ที่กำหนดให้เท่านั้น

กระทรวงมหาดไทย พิจารณาแล้วเห็นว่าคิดดังกล่าวเป็นผลดีต่อทางราชการเพื่อให้
การเดินสำรวจออกโฉนดที่ดินเป็นไปด้วยความรอบคอบ และรัดกุมยิ่งขึ้น เพื่อป้องกันมิให้
การเดินสำรวจออกโฉนดที่ดินรุกล้ำที่ดินของรัฐ จึงให้จังหวัดแต่งตั้งคณะกรรมการกำหนดพื้นที่
ที่จะทำการเดินสำรวจฯ ประกอบด้วย

- | ๑. ผู้ว่าราชการจังหวัด หรือ | เป็นประธานกรรมการ |
|---|-------------------------|
| รองผู้ว่าราชการจังหวัด ที่ได้รับมอบหมาย | |
| ๒. ป่าไม้จังหวัด | กรรมการ |
| ๓. ผู้แทนหน่วยงานทหารในพื้นที่ (เฉพาะมีที่ดิน หวงห้ามไว้ใช้ราชการทหาร) | กรรมการ |
| ๔. ราชพัสดุจังหวัด | กรรมการ |
| ๕. ผู้แทนกรมพัฒนาที่ดิน | กรรมการ |
| ๖. ผู้แทนสำนักงานการปฏิรูปที่ดินเพื่อเกษตรกรรม (เฉพาะจังหวัดที่มีสำนักงานการปฏิรูปที่ดินฯ) | กรรมการ |
| ๗. นายอำเภอท้องที่หรือปลัดอำเภอผู้เป็น หัวหน้าประจำกิ่งอำเภอ | กรรมการ |
| ๘. เจ้าพนักงานที่ดินจังหวัด | กรรมการและ เลขานุการ |

(ตัวอย่าง)

คณะกรรมการดังกล่าวมีหน้าที่ดำเนินการกำหนดพื้นที่ก่อนการเดินทางเพื่อออก
โฉนดที่ดิน ให้มีการเตรียมการตรวจสอบพื้นที่ที่เป็นที่ดินของรัฐทุกประเภท เช่น ที่เขา ที่ภูเขา
หรือที่ซึ่งมีความลาดชันโดยเฉลี่ย ๓๕ เปอร์เซ็นต์ขึ้นไป หรือที่สงวนหวงห้าม ที่สาธารณชน-
ประโยชน์ ที่ป่าไม้ หรือที่ดินซึ่งทางราชการเห็นว่าควรสงวนไว้เพื่อทรัพยากรธรรมชาติ ลงใน
ระวางแผนที่หรือแผนที่ภูมิประเทศ มาตราส่วน ๑: ๕๐,๐๐๐ ให้ชัดเจน และเมื่อดำเนินการ
เสร็จให้จังหวัดทำแผนผังพื้นที่ที่จะเดินทางประกาศไว้ที่จังหวัดและอำเภอท้องที่ให้ราษฎร
ทราบล่วงหน้าไม่น้อยกว่า ๓๐ วัน ส่วนระเบียบที่เกี่ยวข้องจะได้พิจารณาแก้ไขให้สอดคล้องกัน
ต่อไป

จึงเรียนมาเพื่อโปรดพิจารณาและดำเนินการต่อไป

ขอแสดงความนับถือ

(ลงชื่อ) ร้อยตรี เบญจกุล มะกะระวัช

(เบญจกุล มะกะระวัช)

รองปลัดกระทรวง ปฏิบัติราชการแทน

ปลัดกระทรวงมหาดไทย

กรมที่ดิน

กองออกเอกสารสิทธิ

โทร. ๒๒๓๕๓๗๑

โทรสาร ๒๒๓๗๕๑๕



ประกาศกระทรวงมหาดไทย

เรื่อง กำหนดจังหวัดที่จะทำการสำรวจรังวัดทำแผนที่เพื่อออกโฉนดที่ดิน

ปีงบประมาณ พ.ศ. ๒๕๕๕

อาศัยอำนาจตามความในมาตรา ๕๘ วรรคแรก แห่งประมวลกฎหมายที่ดิน ซึ่งแก้ไขเพิ่มเติมโดยพระราชบัญญัติแก้ไขเพิ่มเติมประมวลกฎหมายที่ดิน (ฉบับที่ ๔) พ.ศ. ๒๕๒๘ รัฐมนตรีว่าการกระทรวงมหาดไทย เห็นสมควรประกาศกำหนดจังหวัดที่จะทำการสำรวจรังวัดทำแผนที่เพื่อออกโฉนดที่ดิน ปีงบประมาณ พ.ศ. ๒๕๕๕ ดังนี้

๑. จังหวัดกระบี่
๒. จังหวัดกาญจนบุรี
๓. จังหวัดกาฬสินธุ์
๔. จังหวัดกำแพงเพชร
๕. จังหวัดขอนแก่น
๖. จังหวัดจันทบุรี
๗. จังหวัดฉะเชิงเทรา
๘. จังหวัดชลบุรี
๙. จังหวัดชัยภูมิ
๑๐. จังหวัดชุมพร
๑๑. จังหวัดเชียงราย
๑๒. จังหวัดเชียงใหม่
๑๓. จังหวัดตรัง
๑๔. จังหวัดตราด
๑๕. จังหวัดตาก
๑๖. จังหวัดนครนายก
๑๗. จังหวัดนครปฐม
๑๘. จังหวัดนครพนม
๑๙. จังหวัดนครราชสีมา
๒๐. จังหวัดนครศรีธรรมราช

๕๔. จังหวัดสระบุรี
๕๕. จังหวัดสระแก้ว
๕๖. จังหวัดสุโขทัย
๕๗. จังหวัดสุราษฎร์ธานี
๕๘. จังหวัดสุรินทร์
๕๙. จังหวัดหนองคาย
๖๐. จังหวัดหนองบัวลำภู
๖๑. จังหวัดอุบลราชธานี
๖๒. จังหวัดอุดรธานี
๖๓. จังหวัดอุตรดิตถ์
๖๔. จังหวัดอำนาจเจริญ

ทั้งนี้ เขตจังหวัดดังกล่าวไม่รวมท้องที่ที่ทางราชการได้จำแนกให้เป็นเขตป่าไม้ถาวร

ประกาศ ณ วันที่ ๕ ตุลาคม พ.ศ. ๒๕๕๔



(นายชูชาติ หาญสวัสดิ์)

รัฐมนตรีช่วยว่าการฯ ปฏิบัติราชการแทน
รัฐมนตรีว่าการกระทรวงมหาดไทย



ประกาศกระทรวงมหาดไทย

เรื่อง กำหนดท้องที่และวันที่เริ่มดำเนินการออกโฉนดที่ดินสำหรับที่ดินที่มีหนังสือรับรองการทำประโยชน์ซึ่งใช้ระวางรูปถ่ายทางอากาศ (น.ส. ๓ ก.) ปิงบประมาณ พ.ศ. ๒๕๕๕

อาศัยอำนาจตามความในมาตรา ๕๘ ตีรี้ วรรคแรก แห่งประมวลกฎหมายที่ดิน ซึ่งแก้ไขเพิ่มเติมโดยพระราชบัญญัติแก้ไขเพิ่มเติมประมวลกฎหมายที่ดิน (ฉบับที่ ๔) พ.ศ. ๒๕๒๘ รัฐมนตรีว่าการกระทรวงมหาดไทย เห็นสมควรให้มีการออกโฉนดที่ดินสำหรับที่ดินที่มีหนังสือรับรองการทำประโยชน์ซึ่งใช้ระวางรูปถ่ายทางอากาศ (น.ส. ๓ ก.) ปิงบประมาณ พ.ศ. ๒๕๕๕ ในท้องที่จังหวัดต่าง ๆ ดังนี้

๑. จังหวัดกระบี่
๒. จังหวัดกาญจนบุรี
๓. จังหวัดกาฬสินธุ์
๔. จังหวัดกำแพงเพชร
๕. จังหวัดขอนแก่น
๖. จังหวัดจันทบุรี
๗. จังหวัดฉะเชิงเทรา
๘. จังหวัดชลบุรี
๙. จังหวัดชัยภูมิ
๑๐. จังหวัดชุมพร
๑๑. จังหวัดเชียงราย
๑๒. จังหวัดเชียงใหม่
๑๓. จังหวัดตรัง
๑๔. จังหวัดตราด
๑๕. จังหวัดตาก
๑๖. จังหวัดนครนายก
๑๗. จังหวัดนครปฐม
๑๘. จังหวัดนครพนม
๑๙. จังหวัดนครราชสีมา
๒๐. จังหวัดนครศรีธรรมราช

๒๑. จังหวัดนครสวรรค์
๒๒. จังหวัดนครราชสีมา
๒๓. จังหวัดน่าน
๒๔. จังหวัดบึงกาฬ
๒๕. จังหวัดบุรีรัมย์
๒๖. จังหวัดประจวบคีรีขันธ์
๒๗. จังหวัดปราจีนบุรี
๒๘. จังหวัดปัตตานี
๒๙. จังหวัดพะเยา
๓๐. จังหวัดเพชรบุรี
๓๑. จังหวัดพิจิตร
๓๒. จังหวัดพิษณุโลก
๓๓. จังหวัดเพชรบูรณ์
๓๔. จังหวัดแพร่
๓๕. จังหวัดพังงา
๓๖. จังหวัดพัทลุง
๓๗. จังหวัดมุกดาหาร
๓๘. จังหวัดมหาสารคาม
๓๙. จังหวัดแม่ฮ่องสอน
๔๐. จังหวัดยะลา
๔๑. จังหวัดยโสธร
๔๒. จังหวัดร้อยเอ็ด
๔๓. จังหวัดระนอง
๔๔. จังหวัดระยอง
๔๕. จังหวัดราชบุรี
๔๖. จังหวัดลพบุรี
๔๗. จังหวัดลำปาง
๔๘. จังหวัดลำพูน
๔๙. จังหวัดเลย
๕๐. จังหวัดศรีสะเกษ

๕๑. จังหวัดสกลนคร
๕๒. จังหวัดสงขลา
๕๓. จังหวัดสตูล
๕๔. จังหวัดสระบุรี
๕๕. จังหวัดสระแก้ว
๕๖. จังหวัดสุโขทัย
๕๗. จังหวัดสุราษฎร์ธานี
๕๘. จังหวัดสุรินทร์
๕๙. จังหวัดหนองคาย
๖๐. จังหวัดหนองบัวลำภู
๖๑. จังหวัดอุบลราชธานี
๖๒. จังหวัดอุดรธานี
๖๓. จังหวัดอุตรดิตถ์
๖๔. จังหวัดอำนาจเจริญ

ทั้งนี้ ให้เริ่มดำเนินการตั้งแต่วันที่ ๑ ธันวาคม ๒๕๕๔ เป็นต้นไป

ประกาศ ณ วันที่ ๕ ตุลาคม พ.ศ. ๒๕๕๔

(นายชูชาติ หาญสวัสดิ์)

รัฐมนตรีช่วยว่าการฯ ปฏิบัติราชการแทน
รัฐมนตรีว่าการกระทรวงมหาดไทย